時論
整頓金融抵補舊幣崩潰

中中交農上海四偽系銀行、自十七日休業以來、益呈紊亂狀態、連日上海方面雖傳有行將復業消息、至今未能實現、日前四行向香港〃慶方面請發指令、經偽財政部長孔祥熙電令立即復業、但上海四行首腦部以執行業務、及行員生命安全未有保障、租界保護亦所難期、故對復業一層、尚徘徊躊躇狀態、偽財政部指令已經無效、能發不能收、其見弱態、上海偽系銀行究將如何乎？事實不在復業與否、偽重慶財政有補保金融不紊能力、四行雖停業亦無重大關係、倘渝偽財政根本動搖、即使四行存在亦等如空廟無神、不能博人信仰、故今滬市偽系銀行存廢與否、並不重要、實際仍在整個金融問題。

因渝偽慘敗、舊法幣濫發濫用、今行將等如廢紙、四行在上海早失其重要性、現在濫發濫用、益無底止、價格益落、物價益增、人民生活益感困難、重慶方面即盡力保護上海四銀行且恐不及、何至遽令停業、此種經濟暴動寧非自行宣告舊法幣死刑乎？渝偽雖愚、當不至連此不知、其所甘願出此者、亦破壞政策中之一種特殊方法、彼知舊法幣無力維持、業件使其廢紙化、民間痛苦、自事變以後、各貨騰長增高、非渝偽嫉妒破壞所能影響也、狠毒、然新中國金融是在自爲儲新幣及影響聯銀、用心固爲無動於衷、且誤思此種慘低中、人民普通生活將至不可維持、生產破壞、人民失業騰時、因爲根本原因、同時舊法幣崩潰、亦爲原因之一、重慶方面、對舊法幣既存如是觀念、人民欲信仰亦不可能、金融機構爲國家命脈、人民生活亦賴其濟導、舊法幣崩潰早成不易事實、新中國復興建設亦積極推進、金融機構重整乃復興建設主要工作、當茲滬市四偽系銀行停業、金融益趨紊亂之際我新政府應趁此時機、針對新重慶無底妄戰之經濟崩潰挽回重慶方面所施行之惡性通貨、鞏固金融基礎、吾人猶憶當聯銀初發行之際、渝偽百般怨恨破壞、上海方面假英美經濟力量破壞新中國金融更爲力、故當聯銀發行之初、各地舊法幣暗盤、確曾高於聯銀、但其虛者難實、舊法幣本身既墜其價值、無論如何亦不能支持其不敗、在渝偽及英美妨害之下、聯銀信用確立、舊法幣逐漸低落、近來上海舊法幣將成廢紙化、聯銀價格日見增高、英美及渝偽之嫉妒妨害、毫無力量故知渝方過去既無力妨害聯銀、今日亦必無力妨害中儲、至於中儲銀行所發新幣允許與舊法幣等價兌換原爲顧慮人民損失、並非永與舊法幣等價、渝偽崇件煮鶴焚琴、撤退滬行、使金融忠陷紊亂、則對新中國金融影響不利、此種見場實爲辣膽、須知新中國金融絕不受舊法幣影響、緣舊法幣完全崩潰流爲廢紙之時、中儲銀行自然代替其地位繼續流通、絕不能因有等價兌換之成議、即隨之同化爲白紙、因中儲銀行既負起復興建設之中國使命、當其發行新幣之始即有充分準備基金、此種準備基金與發行數額適相符合、信用[illegible]以此爲基礎、致力於復興[illegible]工作、一面增加國內生產[illegible]而撤充對外貿易、如此新[illegible]值將益鞏固、與聯銀無[illegible]金融機構確立、南北通[illegible]無差等、物質交流必[illegible]收到如此效果、生活[illegible]減低、返於正常、故上[illegible]銀行退却、正是新中國[illegible]步、爲今之計、整頓新[illegible]融、抵補舊法幣崩潰、[illegible]濟實添利賴也。

巴爾幹戰局將終結
希臘軍完全降伏
德義兩國正式公佈

(柏林二十四日中華社電) 愛比力斯及馬其頓兩地區希臘軍、已於二十三日降服、其餘希臘全軍亦向德軍司令官李斯特將軍表示降服、目下兩軍間正在進行交涉、如斯巴爾幹戰局、在一兩日中將在德軍完全勝利之下終結云。

【羅馬二十四日專電】據斯蒂佛尼通信前線報道稱、希臘軍哈巴波斯總司令官、在愛比力斯馬其頓由希軍兩司令官申請全面的降服矣。

(羅馬中華社電) 義大利軍司令部二十三日特別發表、

一、愛比斯及馬其頓地區之希軍、捨武器投降矣。

一、二十二日午後九時四十分(義大利時間)希軍軍使對愛比爾斯線義軍第十一軍司令官申請降伏。

一、義軍與德軍司令部完全合意之下、目下對降伏細目條件正在規定中。

(柏林二十四日中華社電) 已將與林波斯山脈突破之德軍主力已沿鉄路線南下、將距柯林特海峽六十基羅之拉米亞佔領、與義軍協力、將愛比利斯及馬其頓兩地區希軍予以包圍中、該地區希臘軍、二十三日午前二時已無條件降服。

投降兵廿萬

(又電) 據可靠方面情報稱在愛比司斯及馬其頓兩地區降服之希軍兵力總數、推定約二十萬、一方英軍目下將由希臘輸送船總動員陸續向克雷他島方面後退中、德空軍對此加以猛炸、與以莫大損害云。

休戰協定已簽字
羣衆歡呼各界極滿意
降服條件亦完全發表

【柏林二十四日專電】二十三日午後悉、希臘北部德軍長官及希降軍頃在塞羅尼加德軍司令部、德義兩軍前線司令與希臘軍總司令間、於二十三日下午九時四十分簽署休戰協定並總司令部進行希軍投降談判、當停戰消息傳播、各界深表滿意、群衆熱誠歡呼、休戰協定簽署後、德軍代表團宣稱、「吾人對希事變深感遺憾、而對於希軍之英勇抗戰、十分欽佩云云」。

(羅馬二十四日中華社電) 義大利軍司令部特別發表如下、「希臘軍降服條件正文」如下

一、義大利阿爾巴尼亞軍司令部及德國希臘派遣軍司令部、受理愛比爾斯及馬其頓希臘軍申請無條件降服、

一、愛比爾斯馬其頓之希臘軍停虜、

一、在愛比爾斯及馬其頓會義軍停虜、對義軍即行引渡、

一、於軍事行動終了後、關於希臘軍全停虜之解放方法、約加考慮、

一、武器均爲戰利品、

一、希臘實施中止戰鬥、

一、愛比爾斯、通馬其頓或由兩地出發之交路及開營交通一時停止。

一、希臘軍爲與德義代表團議降服條件即細目、任命委員團。

一、義希兩軍中止戰鬥、自四月二十三日午後六時起實施。

一、因降服之協議會、二十三日於塞羅尼加開會。

、又關於正式降伏條件之簽字、二十三日午後二時四十五分、在塞羅尼加德義希三軍首腦間舉行矣、德空軍仍繼續對希臘南部諸港、尤以對比爾斯港痛加轟炸、對集結中之輸送船團、與以莫大損害、英軍之撤退、將愈感困難云。

希島嶼失陷 土領海附近

【安哥拉廿四日專電】土耳其無線電台、愛於二十二日晚宣稱、德軍業已佔領土耳其領海附近若干希臘島嶼云云、此間政界人士咸予重視。【斯坦堡二十四日專電】據稱、斯坦普魯斯區之居民疏散、現在積極進行中、陸地火車異常擁塞、故目下採用由水道輸送中云。

希軍將崩潰 土政界評論

【安哥拉廿四日專電】二十三日下午始悉、希臘陸軍兩軍向德投降、希王及其政府離雅典逃亡克里脫島、此間政界人士欽佩德軍之進軍神速、節節勝利、殘餘希軍及英軍之總崩潰、指日可期矣、此間各界咸稱、希臘崩潰後、則英國在近東方面一般地位將趨低落。

英軍八萬左右
自希境撤退
希臘人民極表憤慨
雅典成無政府狀態

【米蘭二十四日專電】此間「者里特拉薩拉報」二十三日刊稱、據塞羅尼加消息靈通方面人士所得估計、謂英軍業有六萬名乃至八萬名、撤離希臘、英軍將留一小部份駐在希境、英軍之撤退、希臘人民極表失望。(羅馬中華社電) 塞羅尼加報道稱、因德軍猛攻敗走之英軍、已在雅典外港皮留斯多數輪送船爭先恐後上船、目下繼續由希臘撤退、其數既達八萬以上、威爾遜遠征軍司令官、將少數部隊留在希臘、已命英軍撤退、殘留部隊、尚在頑強抵抗中、惟希臘國民對於英軍遂行撤退、大爲憤激、尤其皮留斯民激昂尤甚、因官憲之阻止、始能收拾事態、又英軍於撤退之際、恐食糧及軍需資材落於德義兩軍之手、已將其燒卻破壞、現雅典食糧缺之、現出無政府狀態。

報近稱、德軍先鋒部隊、既出泰爾摩比勒南方目指雅典繼續進擊、聯軍之大半、既陷於混亂狀態、投降續出、紛紛向後方退卻、武器彈藥均遺棄、一方在愛比力斯方面降伏之希軍數目、謂有二十五萬、占全希軍三分之一、其結果在其他各處降伏者及加入現在因戰鬥死傷者、現在有戰鬥能力之希軍殘存兵力、推定實參差無幾。

德軍迫近雅典
僅五十公里
與英殿軍正激戰中

(羅馬二十四日中華社電) 據義大利日報二十三日所載戰況報道稱、德軍已迫離雅典五十公里之地點、英軍由比勒斯港希臘南部諸港陸續上船退却云 (柏林二十四日中華社電) 德軍司令部發表、希臘方面戰報如下：一、希臘戰線德軍作戰、照豫定進行中、經米亞南下中之德軍部隊、在無史上有名之鐵爾莫普雷東岸、與英軍殿軍交戰。一、希臘周邊水域之德空軍、二十二日擊沉敵商船七隻、計三萬七千噸、其他大型船舶十一隻、均大受損害、又對大型軍艦一隻、投直擊彈、德空軍轟炸集中於從希臘撤退中之英軍輸送船。

雅典陷落 迫在眉睫

(紐約二十四日中華社電) 希臘戰線之戰況、與至二十三日同時戰局急進展、英希聯軍、據泰爾摩比勒險阻最後之決戰、第三防禦線有脆弱全面的被破壞之勢、德軍佔領雅典、以致視爲時間問題、如綜合各地

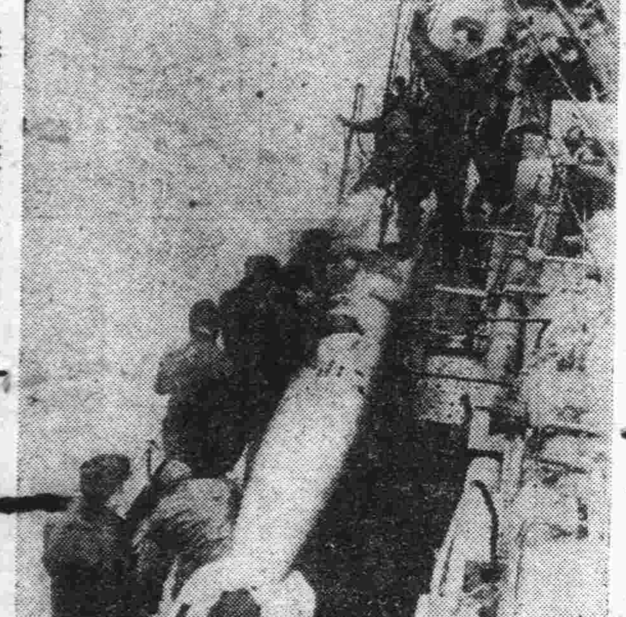

德驅逐艦裝載魚形水雷將出動攻擊英艦

希國王及政府
均逃出雅典
聲明遷都克萊他島

(雅典二十三日中華社電) 希臘國王喬奧爾季斯二世、二十三日聲明將首都遷至克萊他、怕布洛斯皇儲及政府亦遷該島、希臘政府聲明將據島實行戰爭到底。

(雅典二十四日中華社電) 希臘王喬奧爾季斯二世、二十日發表已將首都從雅典移至克萊他島某地。

(紐約二十三日中華社電) 希軍降伏後、英軍運命似已瀕危殆、義軍由是獲得未遇抵抗而南下、由雅典愛開海岸諸港撤退之英軍、其側面完全爲義軍所攻擊、又希臘王喬奧爾季斯世、二十三日遂與怕布洛斯皇儲及政府首腦部、由雅典逃出前往克萊他島云。

希國王發表 協定未得許可

(雅典二十四日中華社電) 義軍司令部二十三日發表、愛比力斯地區希軍全面的降服、關於此事、希臘國王喬奧爾季斯二世曾發表聲明如次、愛比利斯地區希軍、擅與敵軍締結休戰條約、並未經予許可云。

(羅馬二十四日中華社電) 義軍司令部二十三日特別發表、愛比利斯地區希軍代表、二十二日夜已向義第十一軍請降。

英監禁希王

【柏林二十四日專電】據報、英當局頃監禁希臘國王及王太子於克雷特脫島上云。

德方闢謠

【柏林廿四日專電】柏林主管當局、頃對於英美方面謠傳西班牙國內或德西關係間將有所行動云、加以指陳、謂上述各節、顯係英方之奸計、企圖轉移世人視線再外傳德副元首赫斯將前往西班牙事此間亦未有所聞也。

逃出包圍之英希軍
無挽回餘地
將如北法同樣結果
巴爾幹戰爭事實已告終結

(柏林二十四日中華社電) 愛比力斯馬其頓兩地方降伏之希軍、總數號稱十六師乃至十八師約二十萬人、爲在希臘戰線交戰主力者也、逃出德義軍包圍之部隊、目下向柯林特地峽如雪崩敗走中、形勢全然無挽回餘地、德軍當局於二十三日言明以愛比力斯馬其頓軍降伏、巴爾幹戰事實上已告終結云、在泰爾摩比勒地峽繼續抵抗之英軍、在德義軍猛攻之前、陸續開始退卻、由各海港上船向海上逃走、逃出德機之猛炸、不能不突破由希臘海岸達亞山得里亞一千餘公里之海上之點觀之、如鑒田開爾克之慘敗數倍之慘澹結果而終了、爲德方所豫語云。

建設南國新秩序
開國際會議
德義兩國有此意向

(柏林二十四日中華社電) 李本托洛普齊亞諾會談、於二十二日終了、據聞、李本托洛普德外相、更約匈牙利代表來訪要求、而交換意見也、又齊亞諾義外相之會談、以確定克洛地國境爲主討議中心、對匈牙利羅馬尼亞、巴特河、對羅於相互持有同樣領土的要求之點、有關於巴特那問題、及關於兩國利害調整問題、交換意見之說、關此我官邊方面謂因二十三義德兩國外相會談開始南斯拉夫新秩序會談、現今殆不出預備的折衝之範圍、新國境之最終的決定更在後頓延云、而據德見解、并暗示現在無招集分割南國國際會議之意向云。

希臘戰役中 澳軍損失重

【柏林二十四日專電】德主管當局頃於二十三日下午宣稱、保衛英軍撤退之澳軍及新西蘭軍在希臘戰役中所蒙喪失至鉅、德軍先後截獲大批俘虜及軍火并軍需云。

英國近東軍 副司令更迭

【斯德哥爾摩二十四日專電】英方通訊社二十三日宣稱、澳軍近東軍總司令布萊曼中將、頃奉命兼任英近東軍副總司令、英近東軍總司令係威佛爾將軍云。

駐盤谷荷公使 赴巴達維亞

(盤谷二十三日中華社電) 駐割該地荷蘭代理公使斯天斯特拉潘奧氏、二十二日經空路經由新加坡赴巴達維亞、該代理公使將與荷印政府當局協議、最近泰國荷印間諸問題云。

荷印將新訂 商品最高價

(巴達維亞廿四日中華社電) 荷印政廳經濟局二十三日發表鑑於海外生產費昂騰傾向、對於三十種以上商品、不久將議定新最高價格、新最高價格比較舊價格、提高百分之五乃至八、五云。

利比亞戰綫英軍
節節敗退中
英軍在巴爾台亞登陸

(倫敦二十四日中華社電) 據英尼爾軍司令部二十日發表、英軍於距埃及利比亞國境十餘公里利比亞內巴爾台亞、成功敵前登陸吞利比亞特拉基亞戰線之英軍節節敗退、迄西直巴拉敗走一部英軍、今尚死守特爾克、該地之陷落如何、關於亞歷山得里亞運命、因有重大意義、英尼爾軍爲援救特布爾克被包圍之友軍、自十九夜至二十日晨、敢行巴爾台亞敵前上陸云。

南亡命政府 繼續對德抗戰 英方表示援助

(倫敦二十三日中華社電) 外交部長艾登、二十三日在下院言明、南國國王彼得爾二世及該國政府、已決定今後與他亡命國政府同樣在國外繼續對德抗戰、並謂南國政府誓約依然存在於近東某處而爲英國聯合國繼續抗戰、英國決意維持南國之獨立、對該政府將予以完全之援助。

德機仍續活躍
擊沉英商船
英倫三島再遭空襲

【柏林二十四日專電】德軍司令部二十三日發表、(一)德機在英倫三島區域阿爾特巴拖南擊沉英方三千噸商輪一艘、重創另一艘、二十二日夜曾擊沉商輪三艘共一一、〇〇〇噸、重創又三艘、此外德轟炸機群、攻擊普利摩斯港之海軍供應港、扑次摩斯及英國東南以及西南沿海諸港之港灣設備、二十二日英機多架、曾潛來佔領區上空轟炸、經高射炮火隊擊下其中一架。(二)十九日至二十二日期間、敵機喪失共九十五架、經高射炮火擊下者五十八架、其餘均係停留地面時所毀、同時期內德機損失僅十四架云。

倫敦市孩童 大半已撤退

【倫敦二十四日專電】英國衛生大臣、二十三日在下院宣稱、倫敦市區五歲以下孩童、其中百分七十五、已撤離倫敦云。(又電) 瑞士駐倫敦使館一部份佔瑞士籍雇員因傳出呈辭、即刻返國、祗因彼等因德機空襲下之恐怖、再不能在倫敦作片刻之逗留云。

英官報承認 巡艦一艘沉沒

【倫敦二十四日專電】據官報發表承認英輔助巡艦『雷傑浦丹那』號(一六、六四四噸)

駐英日使館 落下燒夷彈

(倫敦二十三日中華社電) 因最近轟炸在倫敦日大使館官邸、因落下燒夷彈、該彈由館大門使女房屋頂、落於一米平方之床上、其下使女休息房屋之麻亦被破壞、但損害極輕微、重光大使最近不在官邸因寓巴克羅別邸、當夜有牧野書伯其他召使八名、寢於官邸地下室、故安然無恙、又日大使館所在街自美國大使館以次高層建築物、因該轟炸窓戶玻璃均被破壞、距日大使官邸甚近之處、落有炸彈、煉瓦所造建築物二棟均被潰滅矣。

德駐土大使 仍未離本國

【柏林二十四日專電】德外交部昨午二十三日宣稱、德國駐土耳其大使巴本現仍在德國、外國報章謠傳業已離德、全與事實不符、關於巴本現在何地及德土關係前途何如、當局拒絕公佈。

美國加緊增強
在遠東防備
對日行動深爲關切

(紐約二十三日中華社電) 日蘇中立條約成立、對美國遠東政策如何、頗爲各方面所注目、據消息靈通觀察、美當局表面雖表示輕視該條約成立之態、實際則對松岡日外相歸後之日本行動、深爲關切、故美當局預料遠東發生之所有事態、均有餘談、即足證明個中消息、一面非島防備之強化、已經加速、具體辦法如下、(一)美亞細亞艦隊在菲島基地待機、(二)菲島陸軍兵力及菲島人預備兵之召集、已達通常二倍、且下更頻行增強中、(一)最近菲島已有潛水艦軍用機開到、(一)甘德古飛行場、其他陸海軍事設施、頓行修改設備擴張、又關聯此事羅斯福大總統近將向議會要求非島防備費五千萬美金。

美加援英飛機 日見活潑化 英相上院報告

(倫敦二十四日中華社電) 比布巴克英航空機製作相、二十三日於上院謂、英空軍之勢力因由美國及加拿大飛機重部分品之供給、已見異常情況、報告大要如左、英國既受美國加拿大龐大量製飛機材之讓渡、將約一千架之完成飛機、引渡空軍、最近尤以此等輸送急激增加數日間將飛機九十五架、部分品三百五十五噸、發動機三百二十六架、由海上輸送受領矣、一方在英本土飛機工場分散政策實施結果、因敵空軍轟炸得以最減輕損害、空軍擴大當時常備機之補給準備情況、有堪以滿足狀態、現在關於使於戰鬥、主要五種飛機、與第一線機持有同預備機、今後能維持第一線機之二倍乃至三倍之預備飛機云云。

美撥鉅款 購買快艇

【華盛頓二十四日專電】美國羅斯福總統爲動員全美沿海保衛隊預備隊員事、頃向國會要求撥款二、七七〇、〇〇〇美元、購買快艇二百七十艘之用云。

美國快速艇 決定讓予英國

(華盛頓二十四日中華社電) 諾克斯美海軍長官、二十三日關於將快速艇讓與英國一節、發表聲明如次、依據武器貸與法案、應行讓與英國、二十八隻快速水雷艇中二十隻、業已竣工、一部既在輸送中、此項快速艇之時速在六十海里以上、一方海軍目下正與加拿大當局交涉、在加拿大造船所建造與英國相同之大型商船讓送用驅逐艇、此項加拿大所製軍艦、或將根據武器貸與法案而讓予英國云。

敘統制糧食 法敘締協定

【貝魯脫二十四日專電】關於敘里亞糧食及其他供給之新機關、法敘當局代表、日前舉行會議、頃已成立協定、現有各供應機關自五月起一律歸敘里亞及里伯農兩政府統治、此後麵包及五穀最高價當行另訂。

德國對法國 供給鋼鐵 已日趨增加

(巴黎二十四日中華社電) 最近由德國對法國鋼鐵供給增加、且在北法因鋼鐵業餘剩、今後對法鋼業界鋼鐵之供給行見潤澤、其生產能力近將增大法國鋼業之產力恢復全能力百分之六十、生產額會達昨冬二倍以上云。

Banyu

梅毒治療界最高權威

梅毒一症、一旦感染到身上、便以第一期、第二期的程序、惡化綿延、在此期間當自發現各樣症狀、特別如腦溢血等可怕病症、亦多半是原因於梅毒、此外又有普通稱謂腦梅毒之病疾、學名謂麻痺性痴呆症、不免悲慘的末路、又有痛苦異常的狹心症、此亦梅毒夭亡等等、不但如此招來自己一身的禍殃、而又將病毒傳染到子子孫孫、以害可愛兒女、小則滅亡一家大則害及民族、梅毒的兇威實不止一端。

爲梅毒之治療、便有六〇六號注射藥、萬不缺之、是人皆知素自不用說。

本劑「新・益拉梅佐兒」係於日本最初見其完成的新六〇六號、爾來經二十有餘載、始終保持醫界的絕大讚許、且以不斷的研究、愈益向上其品質、故愈加倍各界的信賴、逐日增加銷路、向歐美方面亦有莫大數量出口、特別在東亞共榮圈內諸國、日趨增加其需要、即爲梅毒治療上之必須要劑、由各醫家承受推獎。

主治各症

各期梅毒、回歸熱其他一般因螺旋菌而起之諸症、鼠咬症等用之効驗卓著因梅毒而起之脊髓癆及麻痺狂等、在初起時用之、極有功效 乾癬、扁平紅色癬及可用砒素劑治療之各種疾患、俱可應用。

包裝之種類及分量

第一號 內裝 〇・一五公分
第二號 內裝 〇・三〇公分
第三號 內裝 〇・四五公分
第四號 內裝 〇・六〇公分
第五號 內裝 〇・七五公分
第六號 內裝 〇・九〇公分

說明書函索即寄

商標 Banyu

日本新六〇六劑之嚆矢!!

新益拉梅佐兒

製造總發售處 日本・東京・日本橋 萬有製藥股份有限公司

(有名大藥房均售)

萬寶眼鏡老店

開幕紀念大犧牲

敝店爲優待顧客起見自開幕之日起特別大減價各貨一律九扣出售一個月(自陰曆三月廿八日 陽曆四月廿四日 起) 良機難得 望各界仕女幸勿錯過！

唯一嶗山眼鏡專造家 出品精良 定價特廉

河北路廿九號 如圖

北京路 河北路 天津路 店址

山東獎券大王

公益獎券 雙頭獎各兩萬元 代理搖彩馬票每張二元 (本號代付獎金)

(券多號全與衆不同 外埠函購票外加郵費郵票不收 記名仲獎專電奉知)

濟南 青島 張聾子金筆獎券部 歡迎參觀

◇濟南總號三大馬路中市五〇號
◇青島天津路十六號魏東大藥房內

戒烟聖藥 福德祿

新吉福德祿是濟世之妙品 治毒之靈丹 爲解救苦海中同胞之唯一良劑 經二十餘年之苦心研究 於去歲始告成功 在國外暢銷極廣 救活世人不勝枚舉 凡染有鴉片 嗎啡 白面及一切慢性中毒等症 服之無不藥到病除 並於最短期間 擺脫一切病魔 敬希有癖同胞從速購服 早脫苦海 而登光明之路

主治 鴉片 海洛英 嗎啡 白面 及一切不良嗜好等症

特長 舒筋活血 鎮精壯陽 健康身體 固腦補腎 婦女寒症 老衰弱 服此藥能有返老還童 精神百倍之功

效能 清血解毒 定神安寐 增加食量 便不秘結 筋骨不疼 腰腿不酸 年

服法另有仿單詳明 總批發處北京同仁製藥社

山東總經理 青島天合益藥房 濟南張聾子藥房

地方新聞

新民會興農工作 收絕大實績 京市種菜已較前進步

北京通訊　新民會中央總會、對於本年度重要工作、除了和華北政務委員會表裏一體、積極施行治安強化以外、一方面又認定華北特殊性的根本安定方策、是在於復興華北農村和安定佔華北全體總人口最多數之農民生活、爲本年度重點工作之一、自去年年底就擬定民國三十年度勸農工作事業計劃重糧食重要作物增產要綱、入了本年度以來、以該中央總會厚生部勸農科爲中心、着着實行其具體的計劃、尤其關於內外情形之變化、對於主要糧食農產物的獎勵生產增加以及棉花的增產、特別認眞推進、關於糧食作物增產要綱、是以「大米」「雜穀」「高粱」「玉米」的增產列爲第一、所以對於這些農作物的優良子之增殖配布病虫害虫之驅除、耕種法之合理化科學的改善改良、灌漑施設之利用增進等等、詳細再斟酌各地風土之從來習慣、積友邦日本之農業先進優良技術的協助、勵行因時制宜適合各該土地之指導、是以爲時雖然是極短暫、可是已經收了豫定以上的功績、一方面對於華北在來已有相當歷史的棉花耕作、也以將來大東亞共榮圈裏頭華北所負担的分工合作工作中、增加棉花生產是其主要方策之一、在冀中以石門爲中心、在山東以濟南爲中心另行設有棉作實行委員會、一方面且積極進而與華北棉業改進會、同棉花協會相互提携、對於指導棉作之優良品種的育成、水利施設的改良、施肥的合理化、技術的再檢討等等工作、現在正在積極勵行、該會中央總會爲達成上述重大使命起見、已於本年春頭、在北京、天津兩處、分設模範農場、其目的是注重養成前述模範優秀中心人物並藉此而謀農村之改良普及徹底、訓練期間是定一年、將身體壯健思想純正的青年一百人、使之合群爲團體生活、夙興夜寐、念念以農村復興爲職志、現正已經得到相當效果、爲北京南郊之模範農場所訓練的有志青年、每屆外來佳客參觀的時候、莫不嘖嘖稱羨其訓練之完善、又該農場爲適應華北各地明年度優良子分配關係、已經設備農作物模範苗圃、有計小麥種圃十畝、水稻種圃三十畝、一方面另由日本方面頒來稀優良子水稻子五百五十石、菜蔬一百石等、同時在北京四郊、復積極獎勵菜蔬之改良、現在正是春時佳蔬上市之期、每天早晨我們都可以在京市四郊各城門、聽見很多的肩担生鮮而可口的菠菜、韮菜、其他種種京市人家應用之菜蔬、但是我們須留神這些二百八十萬京市人士所下嚥的佳蔬、是和從前稍微不一樣、不論什麼菜、都是菜農幹肥特別可口、尤其洋葱之改良、已經和從前完全不同了、這些工作都是新民會興農努力所致的、我們應該感謝、同時希望各省市都市推頭人士、也宜會及「粒粒皆辛苦」農人之功、和新民會興農工作群策群力以期農村及早振興爲是云。

濰縣推進教育 設立獎學會 推定毛采臣爲會長

濰縣通訊　濰縣地方治安確立、縣政推進、產業復興、市況繁榮、教育方面、亦有省縣立師範、中學外職業各學校、擁有多數學生、爲次期國家担仕者之育成努力中、但因預算有限、學校用教材不定、或學生之一部、無資力者、失學、於國家前途頗失良材及必要智識、故爲補足必需教材而增養國家棟梁、日前依省立師範學校江間教官之主唱、得稅務鄉所長英博熱烈之奔走、爲各界聞人紳商絕大之支援、以地方有力者爲中心、進行濰縣獎學會之組織籌備中、於最近完整萬端之準備、於二十四日上午假新民教育館大禮堂、學行獎學會成立典禮、是日由道縣署有關係官出席、官民多數及來賓之參加、有隆重之式典而開始首要業務者、獎學會會長擬定推現商務會毛會長采臣副會長爲毛第一區長當應、並將與江間教官爲顧問等會務職員於是將同時決定云。

魯教廳派員視察 各市縣教育 袁惠亭等已分別出發

濟南通訊　山東省公署教育廳長郝鵬、對於本省教育努力推行、刻以時當春令、全省各級學校、均已先後開學、爲視察、各縣市學校辦理情形、及開學後狀況、並督導指示進展方針、特派督學袁惠亭、分赴各縣作春季視察、實地視導、以謀本省教育之向上、郝廳長(書喧)特於前長在廳長室召集、督學袁惠亭、初等教育股王志熙、指導員王慶雲、宿哲士等四員、作行前之訓話、聞袁等受訓後、即日分別由濟出發、實地視察各縣教育及省立各校、茲將各該員視察縣名錄下、(一)督學袁惠亭視察高密、安邱、山農學、昌邑、昌樂、臨朐、廣饒、鄒平、齊東、惠民、陽信、商河、臨邑、陵邑、陵縣、(二)初等教育股長王志熙、視察濰縣、益都、博山、淄川、長山、淄陽、泰安、濟寧、齊河、長清、歷城、臨清、(三)指導員王慶雲、視察肥城、平陰、東阿、東平、汶上、寧陽、曲阜、泗水、鄒縣、滕縣、嶧縣、(四)指導員宿哲士、視察禹城、平原、恩縣、武城、夏津、高唐、清平、博平、聊城、茌平云云。

濰縣知事 巡視各區 調查農民狀況

濰縣通訊　已臻明朗之濰縣自強化治安開始實施以來、各項縣政無不突飛猛進、一日千里尤以肅正工作大收宏效、縣境各警備分遣隊晝夜討伐、匪徒遭受重大打擊、狼狽竄逃、全縣已呈現明朗狀態、本縣邱知事爲明瞭鄉村農民生計狀況及辦理保甲情形並詢民間疾苦起見、特擬定視察日程徙步出發深入農村、切實視察第一、三四、六、八區、業已巡視公畢歸來、茲悉日前邱知事帶同彭所長倪館長于視學周督察員等視察第七九區、是日午前八時由縣署出發、路經胡住、金馬莊、西宋莊、劉家道、魏家莊子、十二時到達七區公所、稍息、繼續前進、路經石家古門、崔家官莊、蔡家樓三時到達蛤蟆屯、所到之處即訪問駐防之皇軍致以慰謝之意、到達農村之時、垂詢民疾、調查生計狀況、查閱辦理保甲情形、召集民衆講話、予以懇切之訓示、并於第九區公所對民衆講述國際國內情勢及糾正保甲錯誤、於當日午後五時乘車返署、

荷澤臨沂兩中學 八月開辦 由曹沂兩道辦理

濟南通訊　山東省公署、據曹州沂州兩道公署、呈請恢復、荷澤臨沂兩初級中學、所有該校修繕購置一切費用、業經本署財建教三廳提經省政會議通過、均決定本年八月開辦、在開辦以前、所有修繕購置事宜、由曹州、沂州、兩道公署負責辦理云。

陽信縣強化治安 擧行大檢閱

陽信通訊　陽信縣着手實施治安強化運動、爲加速其實施效率、及充實地方武力起見、在新民體育場擧行縣警備隊、警察所、特務隊、及自衛團聯合大檢閱、計到軍警團員人數共千餘人、在春風和煦、軍樂悠揚中、各隊健兒、均精神煥發、士氣振奮、檢閱畢、李縣知事訓話、大意謂、中國自國府還都、及華北政務委員會成立以來、國內政府、在皇軍緊密協助之下、日趨明朗、各縷遊匪、漸次肅清、人民才能享受安居樂業幸福、我們必應此新中國發動建設推進運動中振奮精神、努力加強、以達到根絕赤禍、實現中國全面和平、完成興亞建國使命等語、詞意亦爲懇切、至下午二時始行散隊云。

京市電車加價 竟惹起糾紛 市民已請新民會制止

北京通訊　邇來自電車增加票價消息傳出後、已引起京市市民重大之反感、均表示對此事反對、刻除各職業公會方面、均已準備呈請當局設法制止外、昨已有市民代表黎有餘、彭金元、王德禮、葛懷亮等、特聯名向新民會北京特別市總會提出請求書、希望此代表民意機關之新民會、予以主持公道、爲民衆解除痛苦云云與新民會當局懇談後、以此事頗屬重大、即將招開會議、以謀解決之、茲將該市民代表等致新民會之原函誌錄如後敬啓者、連日報載電車加價消息、市民等不勝駭異之至自事變後、電車車價始爲三分、繼而五分、復於去歲增至七分、年來雖因物價高漲關係、然電車公司方面僅去年一年之中、盈餘即達一百餘萬元、此實爲北京最發達之營業、惟電車公司意猶未足、竟以添車爲藉口、請求增加車價、在此艱難期間、唯恐各方不滿、特於十六日在北京飯店宴請各方、呼籲援助、查電車乃係公共交通工具、與市民日常生活關係甚鉅、至於營利多寡應非所計、如欲添購車輛、亦非充足理由、現在車少人多、供不應求、乃大衆所公認、爲迫不及待之事實、去歲既已盈餘、即應利用餘利、添購新車早期實現、何以仍待加價而其盈利亦須待年終結算、則添購新車、勢必二年後始能談到、又公司方面不但增加車價、且自去歲五月間停售普通月季票、其營利之心、爲世所共曉也、近來因物價騰貴、人民生活日漸艱苦、一般中下等階級人民、每多以電車代步、又各機關之職員待遇本屬不多、客歲以前多購月季票、以圖價廉方便、此對於一般人實屬不無小補、然近來電車公司不顧一切、不但停售月季票、竟驟猛增車價、於此物價騰貴聲中、市民担負益見加重、新民會乃爲民衆謀福利之團體、對此意圖剝削人民擾亂民生之舉動、即希予以制止、是否有當、尚乞核奪、此致新民會北京特別市總會、黎有餘、彭金元、王德禮、葛懷亮公啓。

內河航運 業務發展 全長三千餘公里

北京通訊　華北交通公司自開始內河航運業務以來、所轄航路隨各地治安恢復、經濟繁榮、擴展極速、現該公司內河航路共轄有八大河川、計爲子牙河、大清河、東北河、小清河、黃河、大運河、鹽運河全航路長度共達三七五〇公里、其中應客航路頗多、而貨物運航則次之、現該公司對此項業務正努力佈置航船以資便利行旅云。

日警政完善 可作爲模範 曾程廳長考察歸來談

濟南通訊　山東省公署警務廳長程鈞、爲參加華北政務委員會治安總署、組織之華北警官日滿視察團、特於上月十二日上午七時五十分、偕同警務廳祕書主任遲海鳴、省會警察署督察長李雲生、搭津浦車北去、當日抵京、次日赴治安總署報到、十八日晨全團人員、自北京首途、赴日滿各地、考察警政進步狀況、以爲改進華北各省市警政之依據、經匝月之考察、已於本月十五日由滿返還北京、向王委員長、齊總長等報告考察經過、經各方之歡宴後、各團員即分別離京各返原省市、程廳長等以此行任務完畢、即於昨日偕同遲祕書主任海鳴、李雲、搭津浦車由京南返、於昨日下午七時五十分抵濟南、程氏下車後、與歡迎人員一一寒暄後、即返邸休息、翌晨即到廳中辦公、並向省當局報告此行經過、聞此行結果頗爲圓滿、程廳長特根據考察所得、並參酌當地情形、將本省警政逐步改善、以謀地方安寧、爲人民造福、使明朗之山東早日實現、記者特於昨日上午赴警務廳訪問程廳長叩詢視察感想、據程廳長對記者發表如下之談話、鄙人奉令參加華北警政考察團、於三月十二日到北京、次日即赴治安總署報到、由治安總署召開座談會、規定名義爲華北警察長官日滿警察考察團、以警政局及華北四省三特別市、蘇北特區、簡任薦任警察官組成、由谷本中佐、宮內少佐、分任指導事宜、於十八日晨自京首途、在將近一個月考察期間裡、對於我們友邦日本的交通、建設、衛生、教育、警政種種方面、及其國民性的強烈、以至官民爲中心、表現官民一致服從信念極爲堅強、和對我們的眞摯誠懇的態度、實在使我們表示十二分的敬佩、和感念表示到處受到官民一致熱烈的歡迎、及詳細說明、他們深信和我們共同協力、担負復興東亞的大業、在警政方面來說、他的精神是一貫的、步伐是一致的、到安民除暴的責任、同時人民方面、因爲教育普及的緣故、具有警察常識、無不遵守法令、很少越軌的行爲、警察對人民是極端愛護人民對警察又絕對服從、警民成爲一體、他的治安是異常的穩定、人民均能安居樂業、實在是一個幸福之國、至於警察的組織機構、教養方針、具有非常的完善、訓練、所以他的警察行政、能夠於世界、可以作我們的模範、鄙人於返濟以後、只有把考察所得、參酌當地情形、來逐步的改善、至於滿洲國警政僅只十年、然治安已經確保、不能不歸功於警察、他們的精神教育、讓我們取法的地方也很多、至於日本的山川秀麗、風物優美、眞令人流連忘返、俟稍有餘暇、當將此次考察的經過、一一發表、使我們人民對於友邦有深切的認識、發生親密的情感、好共同走上建設東亞新秩序的途徑云云。

首次高等考試 合格人員名單揭示

北京通訊　本年之高考試、自開始招考後、報名應考者極爲踴躍、其第一批報名應考者之資格、現已經高考典試委員會審査完竣、並於二十三日發出揭示佈告通知、茲誌其揭示及審査合格人員名單如下：爲揭示事、照得本年高等考試第一批報名投考人資格、業經本處審査完竣、所有本批審査合格人員、務於四月二十六日至二十八日攜帶報名文據、來中南海通科門內本處報名、並領取審査合格證書及檢驗證、赴指定之北大醫學院附屬醫院檢驗體格、合格後、遵章繳費領劵票、屆期憑票劵入場、除須補手續者另行傳知、及未審查之投考人、再行分批揭示外、合將本年高等考試第一批審查合格投考人員名單、揭示如左、

合格名單

余隴之、關季純、趙丕敏、馬崇義、劉福恩、路則培、羅耀、王述、秦汝貴、楊憲昭、張子明、汪毅、武毓森、徐輯五、景文、世榮、張鈺、陳寶璽、黃澡元、張瑞昌、李家鎭、張槐、王仲之、吳東權、陳紀長、孫謙榮、李靄春、王儀、李玉珍、鮑文惠、蔡希聖、張棣棠、連德、關作舟、張濟甫云。

長山縣知事 視察房鎭 四區治安鞏固

周村通訊　長山縣警備隊官兵赴第四區剿討共匪、大獲勝利、並在該區設立據點、永久駐紮各部、業誌本報、日前亢知事以該區久經匪患、急待撫慰、並偕同王井顧佐官及宣傳員數人、警備隊士兵多名、前往該區視察、沿途經過第三區區公所、下車至駐防該區警備隊、對士兵懇切訓話、到達房鎭後、該區各鄉村長及本鎭男女各界、均手執小旗熱烈歡迎、亢知事下車後、村民均齊聲歡呼、顯示市由匪區解放擁護新政之熱忱、亢知事當加慰撫慰、並解釋共黨之陰謀、中日親善之意義、新國民之認識、及農村自衛農村建設之重要、村民均澈底覺悟、復囑以與駐軍連絡隨時探報匪情、努力推進保甲、各村長及民衆無不誠懇接受、並訓示駐防軍隊應愛護村民努力剿匪、不得惹村民反感、復對防守設備加以指示、於晚八時半、由縣城返北鑛道返城云。

本報主辦青島女學生訪日使節團日誌

中國大使館 內部設備極宏麗古雅 (續)

三樓的中央爲皇帝休息的便殿、左右是皇族室、帝室關係諸室、兩院協議室、委員室等、正中便殿前面是大廣廳、兩側爲旁聽席、計共分貴族院七百七十位、內含新聞記者席九十六位、衆議院九百二十二位、內含新聞記者席一百零六位、傍聽席的左右爲傍聽者的休息室及預算委員室、各種委員室等、兩院合計三十室、各室的面積由十三坪乃至五十五坪、三樓的中段爲新聞記者事務室。

四樓是最上一層、爲書庫、圖書閱覽室、新聞雜誌閱覽室等。

全部的設備上、如煖房、冷房、暖氣、排氣、給水、瓦斯、鑿井、防火、昇降機、空氣輸送管、眞空除塵管、溫濕度自動調整器、受電、變電、配電、蓄電、電燈、電熱、電動機、閉會報知電鈴、召集電鈴、會議及委員會議通報裝置、招呼裝置、高聲電話、電鐘、火災報知、退廳表示、登廳表示等等之新設備、無一不有、其能稱霸於世界的話、相信決對不會假的。

這一所大樓、足足使我們轉了一個多鐘頭、出來已是一點五十分、繼續到文部省去拜謁、復到中華民國駐日大使館訪問、因爲褚大使在上個月就因公返國了、而陳公使也恰巧不在、當由該使館的隨員、黃炳星、徐勉之二氏接見、並由黃炳星先生向團員一行道勞致詞、由團員代表答謝詞後、徐勉之先生便帶我們參觀內部。

這所建築物、據說是友邦日本德川將軍的舊宅、在十幾年前由政府借給我國做大使館、我們由徐先生領率着、從正門而入、只見五色絨毯、平鋪地板上、除小走廊外、樓上樓下、地板地氈、面目一新、正門內兩側、爲普通的客廳、共有兩間、各該間內、中央放置沙發、縷牆掛字畫、角落裏插瓶花、由正門而入數步、在左端有一間特別會客室、皮製沙發放置中央、古今書籍、懸掛兩壁、四季瓶花、配置在一隅、無論其廳樣的高官貴客、雅人名士、延入其內者、我想絕對不會有一個不嘖嘖稱善的人。

由正門直入、先經過一長方形之大走廊、此廊之設備、新係中國古化、出該走廊、便是大議廳、長桌周圍各坐六十名左右、在平時該議會廳、用鼓皮門分隔內外兩間、在外間有景泰藍花瓶一對、高約尺五寸左右、分置正面的兩端、該花瓶、日本名爲(七寶燒)、寬闊色彩以金花、爲最新時代最美之裝飾品、在內間正面壁中、懸掛着約有八尺之長方形水彩洋畫一幅、係前駐華阿部大使全權大使贈送的、價值萬元以上、畫題爲(蘇州之春)出諸名家之手筆、輕描淡寫、繪畫(江南春色、三月煙花)奪目以觀、自然畫圖、儼若姑蘇煙境。

再由正門而左行、沿階而上緣梯上之右壁間、有中國大古畫懸於其上、登樓梯而上、便是一大四方形之廣間、藍色花地氈、平鋪地上、五尺長方形油畫一幅、懸於壁上、該畫係日本現代一流名畫家清水氏親筆所給贈的。

由正門向右轉、正中爲大使辦公室、室之中央放置沙發、正面爲文案、右壁間有汪主席肖像一面、鍍鏡框、兩側有褚大使親題對聯一幅、聯爲(妙機其微俯拾即足、生氣遠出積健爲雄)、聯下兩側、分置佛架兩個、放置小銅佛像多尊。

左邊緊隔壁爲陳公使辦公室、該室內正置文案、斜放沙發、花瓶立於一端、有(九思齋)橫畫一幅、懸掛壁間、聞該(九思齋)之義意、原係德川賴貞候衛書齋之名、大使辦公室之右隔壁、即爲隨從祕書辦公室、在大使辦公室之對面、是大使的私人會客室、該室之佈置、與樓下之特別會客室彷式相同、轉廳而入、右邊是顧問辦公室、再右轉是顧問私人客廳、兩側爲書記官室。

我們這樣樓上下轉了一圈、本還想再多看回兒、因爲東晤的問題所以就辭出到同盟通訊社、國民新聞社中國中央通訊東京支社、朝日新聞等地方去拜謁、最拜訪東京日日新聞、並參觀天文台、特意有東日新聞社作試驗給我們看。

天文台是以對難解之天文學使之極通俗化、關於天文之智識以有興味之方法教導之天象儀、直徑二十米突之圓天頂內、有將日月星晨如實映出、並示神祕天體動作之設備、當場作試驗給我們看、只可惜我們都不是天文係的學生、竟絲毫不懂、所以看完就急急忙忙的離開第一旅館、時已七時半、解裝吃過晚飯後都各歸自室以求充分的休息、再準備明天的見學工作、未完、(寫眞係帝國議事堂)。

感冒　效力立見　無何作用　人人歡喜

感冒解熱特効藥　實効散

(定價)二角　五角　一元　三元　五元　藥店均售

本舖　東京神田明神下　師岡天然堂　振替東京一三二七

NO63

青島新民報印務局　青島奉天路二十四號　電話(3)〇〇九一番　一四一九番　一四二〇番

一、營業科目

印刷　活版　石版　寫真版　膠版　凸版　新式紙盒　精美日曆　五採商標　代製銅凸凹版

製造

聲謝國醫張百效先生

鄙人於去秋得疾、初則四肢冰冷、心神煩悶、延醫調治、誤投反藥以致肚腹凹陷、驚悸氣促、大便不通、失眠至七晝夜之久、自分不救、偶閱報見有國醫張百效先生、現寓青市、專治異難重症、遂扶來寓診治、抵寓後、豪臥床不能動移、倩契友介紹先生臨診、每日一次、診脈後、先生輕爲講授安心養神之法、凡四閱月、服藥一百二十餘劑、參茸炮姜每次各至三兩餘、始將病除、若先生者、可謂起死人而肉白骨、眞神醫也、鄙人無以答報、謹此登謝、且願同病者幸勿交臂失之。

先生診例　門診二元上午十時至二時　出診五元下午四時至六時

寓觀海一路十二號　蓬萊每月初一十五休息

聲謝人王季綏(寓膠東路三號)

總批發　總經理

陶磁器　各牌洋針　搪磁器　各種刷子　力士、花旗呱呱牙刷　麒麟送子鏡子　新髮卡子　化學製品　各種文具　各種口琴　其他東洋雜貨各種

新村洋行　青島市堂邑路十四號　電話(二)五六八二號

鍼灸按摩專家田達義　統治內外婦兒各科

純以古法針灸、新醫理見解、而以毫針施術、專治有効時令病、霍亂、中風、不語、半身不遂、吊線瘋、手角瘋、瘰疾、泄痢、嘔吐、消化不良、積聚、疝氣、頭風、眼疼、心腹痛、牙疼、耳聾、喉蛾、手足腰背疼痛、各種瘡疽、疔毒、瘰癧、婦人月經不調、赤白帶下、治症繁多、無不迅速奏効、兒科百病、專以推拿手法、或助以針、收効尤速

上午九時至十二時門診五元　下午二時至五時出診十元

診所暫寓滋陽路南頭19號　費縣路轉角

永華齒科醫院遷移聲明

本院因修理房屋已由天津路遷於山東路中市二三二號金星藥房內照常應診此啓

院長劉永華

鼠瘡瘰癧　乾坤瘰癧丸

諸凡鼠瘡瘰癧一症患者最多每以調治不當終難收口除根者或時愈時犯以致復發不已人約視爲最難醫治之疾也敝藥房獨有獨及此特將瀝年研究配此丸劑有十分特效按此症之發起多由身體虛弱消化不良以致肝氣不舒鬱悶結滯或內發氣串結成疙瘩生在頸項耳前耳後日久見大潰爛流水以及各種瘰癧疙瘩不論已破未破服此丸輕者一盒重者三盒除根永不再犯每盒十二付洋五元三盒十二元五角

馳名全球　淋濁專藥　尅淋敵　五淋白濁　一盒保好

此藥早已名馳全球爲治淋病之唯一聖藥凡已經服用立藥殺菌消毒利尿排膿瀝淋非常迅速且保永遠斷根凡曾經淋服中西藥品無效或服藥有效而不能除根者請服本藥立見特效無論新舊淋病及婦女白帶等症藥不臨乞而應功效奇偉廣試驗每盒價洋三元(外埠函購郵費一角四分)

青島金鄉路太和春經售

諸君欲購眞正嶗山茶墨水晶石眼鏡　請至

三山誠眼鏡老店

專採嶗山晶石　自設電机工廠　營業四十餘載　聲譽中外馳名　出品精良　定價低廉　堪稱華北唯一

青島即墨路五十五號　電話二一五八六三

青島日本醫師會

醫院	地址	電話
井辻外科醫院	鐵山路	[illegible]
石田外科醫院	濟陽路	同 2三五一
博愛醫院	聊城路	[illegible]
富田眼科醫院	東阿路	[illegible]
沼田小兒科醫院	陵縣路	[illegible]
若槻醫院	德縣路	同 2四六〇四
田中醫院	德縣路	同 2七二八〇
柏木耳鼻科醫院	市場一路	同 2八五五三
野見山醫院	禹城路	[illegible]
松村醫院	無棣路	同 2三三四〇
好生堂醫院	樂陵路	同 3〇一〇七
阿部醫院	桓台路	同 3一五五七
山東醫院	夏津路	同 2五五七〇
神內醫院	德平路	同 2四七五七
志波醫院	莒縣路	同 2五八三七
廣瀨小兒科醫院	鉅山路	[illegible]
鈴木醫院	新泰路	[illegible]
鈴木分院	臨淸路	同 2三三〇九

拜耳十字商標　保證品質精良

阿司匹靈　ASPIRIN

二十片裝　售價三元

BAYER

一百廿五公分裝　售價四元

關不住的春天

李錫狗

春天中眞有些叫人可愛的天氣，因爲春天是「陽」春而不是「陰」春的原故，所以，在我們眼里所見的東西沒有一樣不是像陽氣的。

可是，春天跟春天都是一樣的，去年春天懶人，今年却又是懶人的春天。人，總是這樣馬馬虎虎懶過去的。

一切東西在春里都先長起來了，或應是我這大約有五六十根的鬍子也特別繁殖的很快，要是一年全是春天的話，恐怕連眉毛也有變成鬍子的危險。

鄰居而且是同院，平常都是很和睦的相處，曾沒爲了一隻雞下蛋，或是糞分錢不公道而打吵子，要說鄰居們能夠互相維持和平，共存共榮，建設新秩序，和明朗的家庭……並且互不侵犯……這眞是一種家庭間的幸福了！

鄰居家有一個姑娘，年紀大概是十八或是十九歲，幾歲的時候，她母親便給她纏了腳，不到一年的功夫，一群女老爺的放足委員會成立了。這是命令，不遵命令就要罰錢。一群女老爺挨門挨戶查腳，只是女人的腳必須經過一番查看，一位女老爺抬起了一隻啟組的腳——

「你說不能放腳，你看我的腳不是纏了又放的嗎？」女老爺很得意，一捏一捏的走了。

「不放？非罰錢不行，罰錢還要放。」

另一女老爺說——

「天生的韭戶孫，不能學文明的！」

可是這位女老爺的眼光錯了，因爲罰錢，錢是不能夠因爲腳而受連累。不到一年的功夫。年輕的女人全都文明了，一下把裹腳條子拋棄，而穿上人皮色的洋襪子！連三十多歲風韻猶存的半老徐娘也換了大腳的鞋，不過，鞋和腳總不能合作，走起路來很像兩隻沒有尾巴的老鼠，藏在鞋里面。

鄰居的姑娘也放腳了！再不穿繡着蝴蝶的紅尖鞋，也再不用扶着牆走了。她又活潑起來跟一群男孩跳房子，捉迷藏……

她入了女學堂，名字叫淑雲。淑雲雖是滿臉聰明，一肚子巧機……可是一念書就太不中用了！

馬虎着上了一年多學堂，結果自己還不認識自己的名字。淑雲也不愛上學，因爲太不自由；有一天，她出了那個籠子。

在我們的西鄰是孔子廟，因爲科學昌明日進千里的時候，泥胎之流自然只好塡入臭水溝子，神是不能再信了，所以見廟就拆，見神就毀。幸虧孔聖人是沾了「聖人」的光，要不，恐怕也要毀出了大成殿去。

孔聖人既死皮賴臉的坐在大成殿里，這樣多少年的光景，總會感到寂寞。如今不然了！有成百成千的丘八爺跟他作伴，眼前擺着新式的殺人的槍，聖人見到人心不古的世界，不知道有什麼感想沒？

老百姓見到兵總是有些怕，挺好的人一幹了兵便學會了撒橫，不通情理……妾死你兵，遇見了年輕的姑娘，媳婦，即使不漂亮，他總不肯看一眼就放過去的，他總要端詳一個週到，由頭看到眼，鼻子，嘴，重要的胸前的乳房，肚子，大腿間，走過去再看，脊梁，腰，臀，肥滿滿的，像一條金魚的尾巴在綠漾漾的水中擺搖着，可是比那個更有節奏有姿態，有動人的魔力，端詳之後像有一股力量從心裏發出使全身的連一頂小的細胞都澎漲起來那女人走遠了，兵，懶懶地笑了——

「嘿，小娘們眞够勁，腰够多活翻，二十多歲夠大着呢？」

那兵笑着走了——

「六月六月天天兒是熱的

大尼下披披着簑衣，走到牛道上，碰着當兵的，扯扯拉拉高粱地里，我說大尼拉啊……」

因此，附近的女人輕易不敢出大門，女人是禍水，說不定什麼時候就惹禍。

淑雲已經是懂事的姑娘了！況且又是春天，青年人的心里總難免有一點說不出的興奮，這點興奮就像滿街滿巷互相追逐的野狗，但是，人畢竟和狗有些差別，因爲狗還沒進化到做人的程度，所以，我敢擔保，百年之內，人的位置不會發生問題。

淑雲的兩個腮上有不是平常的紅暈，她的腳要想往哪兒去便馬上走到哪兒，搽上滿臉的白粉，頭上塗上一些此地作的生髮油，每兩大槍是四分錢。一種極其聞不慣的香氣，廣播到西鄰去，於是那一群兵像一群餓貓聞到了肉香嗅着他們靈敏的鼻子，終於他們找到了，他們知道這種肉香就生在淑雲的身上。

女人，一天要洗三回臉，擦三回粉，搽三回油，照二百多次鏡子，這女人一定會發生點意外的事。次數越多，事情越糟糕，我以爲。

淑雲並不見得怎樣漂亮，不過在丘八爺們的眼裡眞是求之不得了！她雖然擦粉，可是技巧上還太差池，老是像是給烟火薰黑了的屋子又塗上了一層白色的石灰水。頭上的油，一天也能夠半兩，頭髮却是黑又亮又光滑，聽說一隻很幸運很有艷福的蒼蠅在她頭上滑倒跌死了的。我想還不至于這樣說。

我眞佩服丘八爺的戀愛技術，我們雖然是同院的鄰居，却沒敢有一點忘想的。有一天有一個兵拿着一雙剛買來的襪子到淑雲家去——

「老太太，你們補襪子嗎？」

「老總，俺補襪子，得一毛錢補一雙！」

「麗關係，一塊錢也麗關係，只要好好給補！」

淑雲沒說話，兵的眼珠老是在她身上用勁。

但是其餘的兵也有的知道了，也來補襪子，一個，二個，三個……來補襪子的人很不少，淑雲的母親意外的做了一筆好買賣。除了應該要的手工資料以外，還有用手巾包一些應時的菓子糖點之類，淑雲也隨着吃一點。這一群丘八爺們暗地里競爭，反正誰花錢多誰是孝純兒子，肚子挨一點餓，眼珠子總可以喂飽了的。

有一個排長，長得不很高也不瘦，一臉粉刺，說和氣便和氣，說殺楞就殺楞，看樣子不該當排長，可是確實是排長。

排長也來補襪子，排長一來，當兵的自然都各人生點悶氣。排長很裝蒜——

「淑雲，十幾了？」

「俺……嘻嘻嘻……」

「這孩子，排長問你麼」淑雲的母親說。

「俺……嘻嘻……十八！」

「十八！好說婆家啦！」

淑雲的臉上一陣發紅，排長的心里一陣舒服。

「醜尼子，誰要」她母親說。

排長臨走給留下一塊錢。

「你別嫌少給淑雲留下買粉罷！」

「謝謝，排長！」

排長像一隻剛游泳完了的鴨子，很自在地一幌一幌的走了。

× ×

淑雲自己偷着照了像片，給排長一張作爲紀念。

淑雲是被排長給得到了，街坊上沒有不知道的，有一天，淑雲的父親在街上看見了女兒的一張像片，氣的他全身的肉都哆嗦起來！

晚上，淑雲被她父親打了一頓，在以前這樣的打法很少見。

吃飯和性慾是一樣重要的，就像一個小孩子，你給他一個辣椒吃，以後見到辣椒便哭，給他一塊糖吃，沒有糖的時候，也想要糖吃了，性慾確是一塊糖，而且是很有滋味，這滋味給淑雲嘗着了，在夢里也要去吃這一塊性慾的糖。

在一個晚上，排長約好了淑雲到某一個地方去幽會，因爲受了想不到的驚嚇，她得了病，幸虧這病調治得很快，又好了！

淑雲已經是生了翅的鳥兒了，她被關在籠子里，但是，終於關不住，她自己隨便飛出去找別的鳥兒們，那不是排長，或者是被排長欺侮過的老百姓，他要飛去找他們。

一二年由她有着顯着的成績，她的乳房大了，所有能叫人看見的都進步多多。

現在是春天，淑雲的心裏又該有點興奮，青年男人原不住一切的誘惑，一看到野狗們追求，一聽到貓子們那種慘厲而又淫靡的喊叫，心都自然就有點禁不住，我總不很相信那些萬古流芳的貞婦和念阿彌托佛的男女菩薩怎樣過春天。怎麼不樂意嘗些有滋味的糖。

像淑雲這樣的人，縱然讓門里邊有很好的春天，恐怕關也關不住了！

新聲

花卉

于希寧先生作

絳色的手絹

孟宇

我還失了一條手絹，一條絳色的手絹，這條絳色的手絹是遺失在龍兒病初愈的時候。

我以前也曾遺失過手絹，可是我從來不會這樣的惆悵過。這條絳色手絹的遺失竟在我的心上留下了太深的烙痕。

於是，我發誓了：此生我永遠不再賣手絹了，永遠不再。

爲什麼這條手絹能這樣使我懷念呢，不只是條絳色的手絹嗎。

然而——

然而，它曾揩拭過龍兒爲掙生存而流下的淚與汗。曾經拭過我太痛心的兩次熱淚。

這樣的一條絳色的手絹握在我這樣的面孔上，這個慼穡的人就格外顯得多情了。

不過，使我流淚的事情太少，也太難了，尤其在人前流淚我一向就認爲是太難作到的。

然而，這兩次的熱淚都是流在許多許多眼睛的窺伺下。是那條絳色的手絹給我拭着的哪。

第一次熱淚是同情龍兒的疾苦，也是，懺悔我自己的不盡父責，這交感的熱淚是流在家里的。

第二次流淚，是在我喝過酒以後，我在打牌，幾次幾次母親催促我爲龍兒去采藥，我都笑着拒絕了，我要享樂自己，可是我從錢里看着自己的時候，驚愕的，我的酒清醒了低低的喚着自己的名字，我流下淚來：流着淚，我誓我的龍兒塗布，流着淚，我走出這家，我去爲我的龍兒拿藥。

在巴斯上我仍流着淚，淚光模糊的眼睛，望着這路，望望這屋，望望這一切，我茫了未從有的依戀。

人間還有一個孟宇嗎！！

我想：我應該寫一封信。

我想——

苻蘭絲：

我的淚那樣奔放的流下來，沒法制止也不會用那絳色的手絹，沒有聲，也沒有舊動我的肩頭，只是那末木木的依在巴斯上，任熱淚恣情的奔馳。

可是我還不會忘記了在塵下車的地方下來也不曾忘記走進清和小兒醫院，這是龍兒的幸運哪。

白色是像微純潔的，白色的護士顯得的慰問把止了我的淚，純潔的同情彌縫了破碎的心，她們給了一些在黑暗中的人燃起明亮的燈。

祝福她們——願上帝照亮天上的明燈，永遠照耀着她們的行程！永遠照耀着她們的行程！！

我重登上巴斯，重回到這家。

我一個人臥在自己的屋裡把那條絳色的手絹握着眼睛。仍沒有聲，也沒有舊動着肩頭，我只想着一封信。太洶湧的淚水浸潤着絳色的手絹。

苻蘭絲來了，捉住我的手。

「爲什麼傷心？」

我搖搖頭。

「爲什麼要哭？」

我搖搖頭。

「你知道嗎世界上最傷心的事情是苻蘭絲失掉孟宇」

我的聲音戰抖在咽喉里，我的眼淚，浸潤着絳色的手絹。

他拉我起來，他指着那條絳色的手絹！「多少淚？」

× × ×

然而，這條絳色的手絹遺失了，我發誓！——永遠不再買手絹了。永遠不再。

丈義疏財得太守

儀因居士

高尚義四明諸生也，困頓於場屋者，幾二十年，適游幕江西，積歲得貲千餘金，比淸季開新例，欲納粟得官，乃辭館先歸里，抵家，見族中一節婦，家甚貧，姑老且病，子尙幼，婦以十指作女紅養之，時當兵燹後，米珠薪桂，所入不足維持生計，張慨助以三百金，又有戚李之親，自皖返至四明避難，全家奔竄，衣食無資，將鬻子以求活，張見而悲憫，復以三百金與之，本欲報捐，顧未官而銀已分散，一籌莫展，同人皆匿笑之，不得已仍回贛覓館，有故交，聞而敬異，助其資北行，竟由科甲得邑令，未幾游升郡守，以足官終其身云。

按高君積資歸，本欲以之捐官者，乃因全族婦之節孝免外戚之鬻兒，分散其金，洵可謂見義忘利尙義之名爲不虛也，顧終乃得人之助，失之於異途者，得之於正途，豈非義氣之所感乎，特不知彼匿笑者，將如何也。

勘誤

昨日本刊公治風之「地下集」爲尹大「隨筆夜記」之誤，合敬更正。

蔚藍色的希望

少艾

……你！站在海岸沙灘，渴望着遙邊海空迷惘着的孩子！

——有着一些什麼樣美麗的想像？

不！若說是想像，那到不如說是希望。我希望，我能到彼岸去！歷過這神奧而茫茫的大海！藍色起伏着的波浪……神秘地……給了我一種不可思議的追求的慾望。

……我懷望着乘一隻蔚藍色的船，輕飄如海燕；伴着一個蔚藍色衣衫的姑娘。

蔚藍色，愛情，鼓足我們水手般的勇氣……

……

——這僅是一個蔚藍色的夢吧！

那到不然，我是說希望，希望即爲成功之預兆。即使追逐之成就不如所想。

但伴着希望追逐却永遠是幸福的！

梁山伯與祝英台（二三）

楚眉

「你以前在宋家時，常說起你那個和你同屋的祝英台麼？」

「是啊，母親，那個祝英台原是一位姑娘呢！我們很要好。其先我以爲她是男子，她知道我明白了她是女子，她靈得實也不念了：出了塾，走了！我很想她。這就是人家說的相思病麼？」

壓然是和母親說話，却也不容把相思病形容得過於鄭重，他還想竭力裝出微笑的臉，但笑聲裡已多半是淚音了。

「這樣的事不用想吧！何七叔前天還來給你作媒呢。」

「不，我說一句實話：我如果不去說說祝英台任什麼好姑娘我也不要！母親！這眞眞是實話！眞……」

「好，好吧！明天就叫何七叔去吧：到祝家去！」

這家中的夜與公塾裡的夜，又何其太不同呢？「母親！你睡吧！」母親睡下，山伯想着公塾裏的夜。夜夜是英台在自己身邊，什麼話却也未向她說盡。常常被蘴然在床上；給她蓋一蓋被子，正一正枕頭。還沒有明白她是女流的時候，中夜做夢，兩人每每摟抱起來。友誼的親摯，不是會總使他們發下過終生在一起的誓語麼？英台今次回家，和她父親應該說些什麼話呢？何七叔明天就去！啊啊！慈愛的母親！這麼慈愛的母親，如果還得不到英台那樣的女孩子作爲兒媳，人世間還能夠算人世、鬼神還能夠算鬼神麼？

夜也背理會山伯的甘苦麼？他一度爲夢魅所擾，而呼喚着誰的名字時，東方透出曙色。母親就在曙色中，於外間屋裡爲他治備他平素愛吃的食饌。可是他眼前看不見了母親，不禁放開喉嚨高叫了兩聲，母親趕快跑來。

他緊握了母親的手，哭了：「你到那裏去了呢？」「你要什麼東西麼？你渴麼？你不要哭啊。」

「什麼也不要。你起身很早麼？我一睜開眼，看不見你了。我不要你遠去！你在這裏，你在這裡！」

「啊。」母親答應着，拍着兒子的手，心裏是慘傷的溫暖。

黎明的幽味，猶停留在室之四隅，山伯睜着眼，於如數的曉光下，看定母親的臉：勞瘁的紋，譏諷的影，使他黯然神傷：不要爲英台過於麻煩了母親吧！他輕輕地呼喚着：「母親！」

「你等一等，你吃點東西：你的病明明是餓出來的呢。」母親依舊像是十餘年前，撫育着他時的疑懾撫祈的口吻。

山伯答應了母親去治辦食饌；眼裏湧出兩滴很大的淚珠，滾到耳根，他拭在了被角了，吁了口氣。

母親來陪他吃早餐。眼總看着他的碗：怕吃多了，影響到病；又怕吃少了，餓了他。何七叔來了：——

「聽說少爺來了家，我忙，所以趕早過來看看。」

母親笑着：「正盼你來，從昨天，一直在這裏念誦着你呢。」

「不用說是爲了前天的事了。我看，你老人家還是許下這門親吧！比不得你家我們家老爺在日：奴婢成群，官大業大。婚姻之事，還不能和平常的那個，那個：……你老人家，太太，就是一個獨少爺！這家門的香烟，後代……」

命運的寵物

Elizabeth Barrett Browning

安濤譯

有一個貴婦——一個伯爵的女兒，她是傲慢，尊貴。

她縱踏着深紅色的地毯，她呼吸着芬芳的空氣，

高貴的脈子里王爵的血統像樣的閃光在憂思，

諸王冠冕的影子輕輕落在她的髮上，

在森林里，她有是堂的大廳，和石匠造的衛城，

她有田畝，她有侯爵，她能冥想，她能命令。

田壠車小溪間心悸似的樣態，象象在作響，

好似他們標記她田畝不度量在枯萎的天涯，

當她的韶車掃過門前，許多諸侯都躬身致敬。

× ×

她也祝福他們的子女——她像牧師或皇后似的，

她遺留在門前的微笑，慈愛的抑殘忍呢？

我想那是她們笑我同樣的微笑，

啊！她在超乎我仲實的地方徘徊着，她顯露出的下賤，

在她可愛的肌膚上沙的聲音，像天使的翅膀

大仁堂 立愈久淋 白濁丸（證明保好一準有效）此丸治淋病無論新久白濁下淋……每盒一元大盒四元

大仁堂 清血花柳 解毒丸

大仁堂 婦女 破血丹 ……每付八毛加料一元二角

調經止帶丸 一盒保好無效退洋……每付四毛每盒二元

青島分銷處 大和春金鄉路 萬春堂高密 福海藥房黃島路 泰和 膠縣民生商行 周村同 威海衛復興永

北京大仁堂大藥房開設 濟南小緯六路北口

本報醫藥顧問 林予聖醫師

專門 皮膚花柳科 內科 胃腸病科

特設 戒烟科 產婦科 病室完備

冠縣路五八號 華北醫院

綠寶

新到 足度桐油

品質精良價格低廉

青島濰縣路八五號

永信行

電話二、四一七〇

福青會計師事務所 會計師戚金屏啓事

一、民國二十六年十一月十九日以前領有之商標註冊證須於本年五月二十二日以前呈驗如不遵限呈驗商標局得撤銷其商標專用權

二、二十九年度第一類營利事業所得依法須於五月末日以前申報

上列事件均經主管機關送來催依限辦理在案本會計師業經依法登錄得以本會計師名義「代辦上列事件手續簡便如需委託希至本所接洽爲盼

所址青島湖南路上海飯店 電話二五九〇二

青島 ◎代理處◎ 盛亨洋行 山東路八十六號二樓 借用電話二四八二四

君如需要電氣馬達 務請牢記 玲奮馬達 能使君十分滿意

優點 選料監工：經久耐用 效率最高：馬力極充

如蒙惠顧 極承歡迎

上海玲奮電器機械製造廠

馬快可以取勝 康膚靈 治腳氣最靈

主治 脚趾濕癢 頑癬癜瘋 皮膚奇癢

定價 二角 四角 六角

山西路二十三號 南洋大藥房 電話二五八四二

小兒聖藥 李琴圃福幼餅

擅治小兒瘟疫發熱痰喘咳嗽等症 每瓶五角 藥房均售

琴圃兒科醫院發行 濟南一路九號 電話二四四七六號

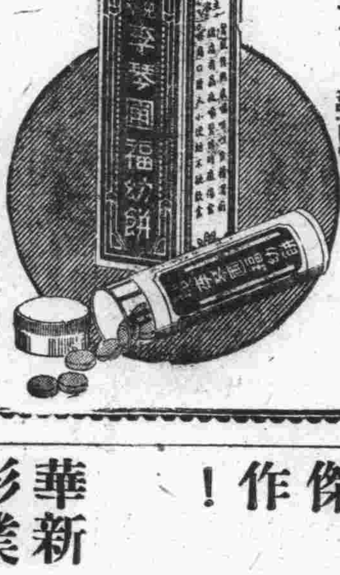

楊道眞大夫 專門根治 花柳淋病 保險速愈

淋菌培養試驗溫度在攝氏表三十四度至三十七度間發育繁殖三十八度至四十度以上淋菌完全死滅準此原則本所用科學發明溫灸各器治療內裝殺菌藥品使溫度漸漸增高淋菌迅速滅絕此法專治急慢性淋病魚口便毒軟硬下疳橫玄毒疹皆能短期內迅速除根會注射德國六〇六法國九一四及黃色素數針而病不全愈者請來一試便知

地址觀象一路一號楊道眞診所

數百年全國知名婦女特效良藥！

廣東 愼之堂 出品 烏鷄白鳳丸

此丸擅能調和氣血培養眞元多服疾病不侵自然易獲毓麟之慶若身已受孕則安胎保產產後則去瘀血生新血不論老婦少女無病常服亦能壯體延年茲將主治各症略舉於下

主治各症 月經不調 身體虛弱 胎動不安 面色青白 久不受孕 血色不正 脾虛泄瀉 產後血虧 氣血不足 頭暈目眩 常患小產 不思飲食 赤白帶下 肌肉消瘦 初孕吐酸

（定價）特製一元四角 普通一元二角 試用六角

青島山東路 電話二七一七九 廣東藥品商店總經理

北京路大合堂藥房（電話2三八六六號）山東路至誠大藥社（電話2五一七五號）

天津路親東大藥房（電話2六六〇九號）東鎭三路嶺南大藥房 廣東商店分銷處

北京路長春堂藥行（電話2五九九八號）博山 福成祥 煙台 福昌泰 膠縣 宏大

營業科目 辦理海陸轉運事業 倉庫營業、報關代辦 包裝部、運搬貨物 總經理水火保險一切事宜 關於直接或運輸資金之墊付

國際運輸株式會社 青島支店

山東路一八三號 電話二、代表八一〇一 二、八一〇五號

荷扱所 北京路八三號 電話二、六二三八號

本社 大連 營業所 日滿各主要地及膠濟、津浦

支店 京漢、京包、北寧、各主要驛

光陸大戲院

平度路廿二號 電話 二七八三〇 二八七〇九

各界渴望新片 本院榮獲首演 請勿觀望錯過

春色惱人紈袴子巧使毒計

洞房花燭俏佳人含冤難中

陳雲裳 顧也魯 李紅 韓蘭根 徐莘園 主演

民間故事 大衆熟知 人人愛看 個個歡迎

華新影業公司超特出品古裝歷史悽情香豔偉大鉅片

一九四〇年嶄定出品！

陳雲裳最新傑作！

碧玉簪

氣殺新郎 愁殺新娘

春宵暖帳簪書突現夢難成！！

美景良辰佳人才子姻緣定！！

新片預告

準於廿六日起在本院日夜公演！

丈母娘看女壻 越看越生氣‥

老丈人看女壻 越看越無趣‥

駭人奇冤‥ 絕代悽慘‥

科學

本刊逐期星期五發刊、歡迎關於科學的一切論文、實驗、小品史傳、雜著、及新發明的介紹。每篇字數不得過長、附有圖解須用白紙黑字、來稿逕寄本刊。

試味技師對社會的貢獻

浮萍譯

辭記裡載有「鮮能知味也」一語、然以知味專門技能、而以此為生活者、就是試味技師（以品嘗物品為商業之目的）。

怎樣纔能夠知覺食物之味？全由飲食物中的呈味成分、刺戟味覺神經而生。這味覺神經、集在散處於舌面的味蕾內。

但普通所謂的味、伴隨味覺很多、與嗅覺的關係、非常密切。例如僅純粹的味覺、馬鈴薯與蘋果難以區別、若加以嗅覺、其區別判然。く傷風鼻塞、食物的味、立刻單調、由此可見一般。

其次、舌面的觸覺、溫度感覺、痛覺等之皮膚感覺、對決定味覺、有重要之功效。因舌觸及溫度的差異、能變更食物的滋味、乃普通可見的事實。又辛味為舌的痛覺之主因。將純粹的味覺整理之、可歸分為甘、酸、鹹、苦四種根本的味覺。

四種根本味覺與其主位

四種純粹根本味覺中、甘味的例為砂糖、酸味的例為鹽酸、鹹味的例為食鹽、苦味的例為規靈（金雞納霜）。

能起味覺的部份、是舌尖、舌邊、舌根的各表面部份、及軟口蓋、咽喉的各一部份。成人的舌的表面中央部、毫無感覺。

舌根對苦、舌邊對酸、舌尖對甘有敏銳的感度。故飲苦藥時、最好不使舌根、吃甘的食物時、以舌尖嘗味。

鹹與甘、鹹與酸、或甘與酸、同時或相繼的送入口內、覺得某一種的味較強、這叫味的對比。同時與以異種的味、有時中和變為無味。

味覺較化學分析更敏銳

下面所述的、以美國的事為主、試味技師所發揮的偉力、因為人的味覺、有時較化學分析、更為正確。略述關係藥品的事。

美國政府、對於提自桂香（印度、馬來原產之常綠喬木、作為藥料及香品）的油的藥品、疑惑其中混有非提自桂香而無功效的廉價油類。此藥可治療眼瞼花柳病。若將假藥、當為真藥使用、非僅欺詐患病者、對公衆健康、大有妨害。

這種試驗、將標本、存在紐約市的食物及藥品管理部東方區長處、經過稱種化學試驗、不知道有別的油類混入、試味技師、以多年的經驗、知道這藥的味與香、指定這是偽貨。

因此採用新的研究法、以舌與口所得的識據、再加實驗室的結果而得新分析法。

鑑定含有橄欖油事件

喬頓的辦公室內、有幾種子油與橄欖油的混合物、關於橄欖油分量的虛偽不實、據化學的分析、區別包含百分之十五的橄欖油與包含百分之二十五的橄欖油、事實上不可能、然人類的味覺、在此種混合物中、若無百分之二十以上的橄欖油存在、就不知其中有橄欖油、橄欖油、自橄欖中榨製油、此油的產地、為地中海沿岸諸地、北美洲的加利福尼亞洲、墨西哥、南非洲、智利及澳洲等處。

從橄欖搾出的第一次油、為最上等者、專供食用、第二次、第三次、所搾的油、雖也可供食用、大抵使用於洗纖物的肥皂和藥水肥皂、織物及各種工業方面、也有作為醫療方面用的、至於美容術方面、作為香油的原料。

茶的鑑定

試味技師對全般的美國人、特別的貢獻、就在茶葉方面、每年一月、美國農業部挑選國內對茶味覺最發達的七人、為選擇自五月起一年內、許可輸入美國的最低標準的茶之標本、大事活動。彼等的味覺與臭覺、非常敏銳。

檢查許可輸入茶葉的檢查長哈吉生氏、據說、飲適止一分鐘的茶、乃好飲茶者的參攷、下面是他的說明。

「茶葉、遇開水、立刻出現、煮一分鐘後、即發生單寧（樹皮酸）、故煮止一分鐘、乃十分良和而香郁的好茶。」

因使茶面臨、全依茶葉的纖故、茶葉、綠茶內多、紅茶內少、又新茶較陳茶的單寧酸為強、據最近的研究、茶葉除茶素外、尙包含其他的化合物、茶內的澀味、乃由單寧而生、又茶的香味、因茶內含有各種的揮發酸及阿米諾酸的緣故。

又據近來的研究、綠茶內有維他命「C」、而紅茶內沒有維他命「C」。

綠茶所煎的汁、透明而帶綠黃色、香氣芳郁、有特有的香氣、味甘美者為佳品、日本的經營茶業者、也在外觀及一定的條件下、根據所煎的茶汁、的色澤、香氣、水色及味、作為審查的標準。

將一些茶的煎汁的樣子、啜入口內、嘗味後而吐出之。

美國的茶葉檢查長哈吉生氏、先嗅香氣。

X光小型底片的新發明

照X光相、從來用闊十四吋長十七吋的底片、代價非常之高。美國的公衆X光電氣公司、發明X光攝影机、所用的底片僅闊四吋長五吋、且較大型的X光攝影机、攝影迅速。

（左）新型的X光攝影机、用廉價的底片攝影

（右）大型的底片與小型的底片六枚相比較

你知道嗎？

五代史內載有「豹死留皮、人死留名」的成語。鳥類中亦有為工業而提供其皮革的、就是產於非洲阿剌伯沙漠地方、現存鳥類中最大的鴕鳥。

× × ×

世界「猛虎」躍山月高一五英尺（四、五米）。人類跳高的世界紀錄、美國人華加氏在民國二十六年（一九三七年）所樹立的為二、〇九米、跳高實感人不如虎。

× × ×

人類的身體內、石灰成份、為必要的成份。其百分之九十九、包含在骨及齒內。

× × ×

據紡織界的專家言、自然纖維內以棉花的纖維為最白。

× × ×

戰爭時一滴石油、較一滴兵士的血更寶貴。然世界內迄今日止所產生之石油、若集在一處、尙不能充滿縱橫高一英里的油槽。石油因其貴重、故亦稱「液體黃金」。

× × ×

塗於軍用飛機的塗料若粗、一小時能減八英里的速度。設機身內的鐵釘、突出外面、一小時可減十五英里的速度。

× × ×

一九二七年（民國十六年）美國紐約洲的一匹牝牛、因食蒜其乳發臭、其後為殺菌及裝壜、運往紐約、致牛乳車內的全部牛乳、皆受影響、使牛乳業者大感不便。

鐳放射出的三種射線

簡化譯

雷放射出的是三種不同形質的射線、我們把牠們叫做：X射線、B射線、及Y射線。

XB兩種射線不和普通的光線一樣、它是由具有速度非常上的飛射的帶電的粒子所組成、這種射線都可以被磁場所彎曲與偏斜。

X射線是由帶有正電的粒子所組成速度約每秒二萬英里（每分鐘能繞地球四十八週）、此種射線透射性很小、僅祇幾生的的空氣、或一頁普通的紙就可以阻止住。

B射線是由帶有負電的粒子所組成各粒具有各自不同而遠較X射線之速度為更大的速度有的可以具有每秒十七萬英里的速度——與光的速度相近、透射性較大可以透過薄的鋁片。

在一垂直於紙的強磁場內X射線微傾於一方、B射線則很強的曲向另一方而Y射線則不受影響。

Y射線不是由帶電的粒子所組成、而是一種波長很短的電磁波動、有些情形與紫外線或X光線相類似對於磁場它不受任何影響、透射性非常強烈、能很快的透過幾英寸的鐵或鉛板或幾英尺的水。

除雷放射這三種射線以外還有一些放射性的物質也可以放出些微的帶有放射性的濃重的氣體到空間、但都放射時間暫短、時間最長的只有雷一個、四天以內減少放射性二分之一。

雷同時也繼續不斷的放射熱、此放射之熱量、若與放射物重量相比、可以百萬倍於我們所知道的任何學化化應所生的熱量。

美國發現桐油的代用品

顧君譯

重慶政權、曾以輸出桐油為担保、由美國借到二千五百萬美金的借款。桐油為中國最重要的產物、四川省是其主產地。事變前、佔中國輸出貿易品的首位、一年的一億二千萬斤、值五千萬美金、其大部份消費於美國。現在蔣介石政權以此為向外國、尤其是美國接助的重要糧食、故重慶政府、日前發表以今春為期、着手大擴充四川桐油產業的五年計劃。五年間、四川省內、種植桐苗八千萬枝、可得能產油之桐五千六百萬枝、確保年產桐油一百萬担。

中國方面、桐油作為船舶、房屋、油紙、油布、雨衣、雨傘等之塗料、而在諸外國、最近非常研究中國所產之桐油、作為油漆、假漆、法瑯漆及油漆布的原料、就中尤其美國、將桐油作為油漆工業的必需品、在飛機、軍艦等之軍需工業方面、其需要亦呈擴大之情勢。

可是美國現在有足使蔣政權驚駭的發現、據美國舊金山之巴佈哥工業研究實驗所內諸位科學家研究的結果、發現美國所產之一種豆內、能取出桐油之代用品、因此美國油漆製造家等、一年內能佔一千萬美金的利益。據過去一年間彼等的研究、此種代用桐油、作為油漆的原料、較與桐油更佳。

註冊商標

醫學博士 森田資孝先生推賞

頭痛聖藥 腦新

頭痛!!宜速服

腦新如遇頭腦疼痛非常難忍時、頭目眩暈神智昏迷時、或讀書過度精神疲倦時及惡醉宿酒未醒時、倘速服腦新可立見奇効、其効若響、服後三分鐘、頓覺頭目爽快神智清新、苦痛若失、有如夜月秋遊能有心曠神怡之妙、此偉績確為本劑獨具之特長、且雖連續服用、對於腦神經或心臟胃腸等、決無副作用、亦無影響、孕婦服用亦無害

主治 偏正頭痛 頭迷眼花 精神憂鬱 宿酒惡醉 頭腦沉重 神經衰弱

藥價 四包裝 七包裝 十三包裝 二十八包裝 六十包裝 百十二包裝

荒川長太郎合名會社

注射普通賜保命仍骨瘦如柴

何以注射長命牌 維他賜保命 而功效立見？

十年良藥：功效獨到

維他賜保命成分之名貴可稱舉世無匹內含標準十字D形內分泌結晶體維他命B,結晶胎盤荷爾蒙人參鹿茸之精華等主治一切虛損女用內更加卵巢濾胞內分泌結晶體有調經補血之特效絕非市上泛稱補針補丸類者所可比擬也（用本品戒煙功效卓著）

信誼藥廠監製

贈閱 精美小冊一種「一神童畫傳」函索即寄

青島辦事處 盛亨洋行內 青島山東路八十六號二樓 借用電話二四八二四號

營業課目

棉花、綿糸、綿布加工品、人造絲布毛喝、人造絲布雜貨品、砂糖、麵粉、海產物、石鹼、染料、洋灰、三合板、建築材料、其他一般雜貨 機器部（各種機器製作及修理、木工品製造）（中安機工所經營）電話二六九五號

共榮社石鹼製造所 日本油脂株式會社 代理店 青島市臨清路七號

(M) 江商株式會社 青島支店（舊名江商洋行）

支店長 二八二四號
棉花係 二四六三三號
雜品係 二六二三六號
綿糸布加工品係 二二六八六號
調人造絲 二〇三一號
人眼 二天六五號
貿易所專用 二五三七一號

贈品 一號鳳凰香皂一塊 照舊奉贈

箭刀老牌洗衣肥皂 去垢最速 經濟耐用

二批到貨成本太高 特價每元五塊（每人限購一元）

青島李村路三三號 永泰昌

青島特別市醫師公會

科別	醫院	醫師	地址	電話
內產婦外科	中久醫院	張達三	江蘇路八九號	2三八九四
產婦內外花柳科	高大夫醫院	高內安	肥城路八號	2五八九四
皮膚花柳內外產婦科	華德醫院	劉信齋 張伯瑜	武定路二七號	2四八六八
內外科小兒皮膚花柳科	齊定鈞診所	齊定鈞	安徽路三〇號	2七七五九
產婦內外科	海濱醫院	吳龍騰	山東路一八號	2五三六三
眼科	拯民眼科醫院	章拯民	平原路四七號	2八七三五
小兒科	清和小兒科醫院	張子惠	湖南路七〇號	2六一一六
內外皮膚科	錫九醫院	高錫九	四方奉化路一三號	3一七五九
內外各科	柏林醫院	張濟卿	肥城路五七號	2三三五九
耳鼻咽喉科皮膚花柳科內外各科	桐林醫院	張子琴	東鎮丹陽路七號	3二三九六
神經精神科皮膚花柳科內外各科	耘蓬醫院	王耘蓬	禹城路一〇號	2五七〇一
內外科皮膚花柳科X光線科	壽康醫院	丁介眉	湖北路四號	2五二三二
內外產婦科皮膚花柳科	子通診所	楊子通	湖南路一三號	2五八二八
內外產婦科皮膚花柳科	太平醫院	張澥軒	台東四路一七號	3一七一八
內外各科	遠程醫院	吳天任	膠州路一六四號	2七二七三
皮膚花柳科內外婦嬰科	光陸醫院	金恆生	山東路三〇號	2六四六六
內外各科	高齡醫院	關壽齡	安徽路三三號	借2八五六四
眼科	同濟眼科醫院	李同濟	天津路四四號	2七四三九
外內科皮膚花柳科產婦科	健康醫院	孫樹棻	肥城路四七號	2八八六〇
內外各科花柳外科專門戒煙	福民醫院	司福連	平度路一七號	借2三七五六

康勳臣 固精補腎丸

夢遺滑精 腎虛早洩 一盒即愈 三盒斷根

康勳臣 調經養血鳳凰蛋

婦女 康勳臣 白帶（康勳臣製白帶聖藥） 當日見效 兩盒斷根

康勳臣 花柳清血消毒丸

專治花柳傳染諸症 永不發犯每盒一元五角

康勳臣 婦女通經化血丹

青島總代理 天津路 電話2三八六六號 2六〇九號

報關鐵路運輸貨、發着付款貨到付款、匯兌式金融客隨便、經費廉價、保險確實負責

新隆運送店

保定路十六號 電話二三〇五六號 夜間專用二八七七〇、二七三八〇

北京針灸醫士楊道眞

施以毫髮金針、刺肉不痛、出針不流血專治中西醫藥無效一切疑難大症

診所青島觀象一路一號

戶井齒科醫院

拔齒、治療、專門、（無痛迅速價廉）

肥城路三號（德縣路口） 電話（2）七二九〇號

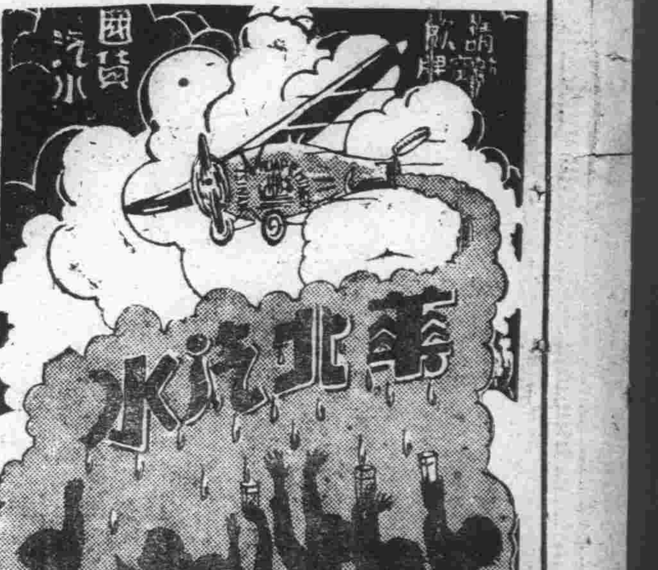

青島合東六路八八 華北汽水廠 電話三〇三五八

四月份最後非凡炮響一同！

上平安電影院（今日獻映）

滄口路二十二號 電話二五二四八

中國藝華影業公司獲最高成績之驚人出品

時間 每日午後一時至十時止

票價 優席一元 普通七角 學生兒童五角 加一捐成

民初事實武俠軼聞對白巨片

燕子盜

王元龍得意傑作 汪洋 余琳 爾光 關宏達 合演

門頭溝礦工……慘狀空前！

北京城富戶……盜案層出！

〔燕子李三竊富濟窮！〕〔警察局長束手無策！〕

近百年僅見的奇俠

為法網難擒的飛賊

穿樑越脊！輕盈似燕！

鋤奸懲惡！竊視如仇！

花轎進門！新郎在獄！參拜天地！妹子代庖！

睥睨一切武俠影片

深宵越監去！破曉聽卯來！

（視鐵欄桎梏如無物）

昂壯！熱烈！清馨！偉麗！

經濟

現生油市暢銷 期市急傾頽 後場疲風益形猖獗

本報特訊 一週來本市交易市場內之各種貨物交易情況、均趨下降、而近數日來之期現生油市、亦呈顯著之下降、日趨疲不已、二十四日之現生油銷路、仍爲洋莊採辦、胃口頗飢、以原價成交、貨主知足盡力出籠、故安交數字頗爲可觀、現生米銷下尙平和、無多榮辱、過磅交三千餘包、西南口生米大價三十六元五角、小價三十四元、火車生米三十四元、定期生油市、初粉入情尙稱穩硬、授受平衡、僅有些微之顛波、繼以布市趨軟、油市亦被拉而下沉、賣方傾力脫售、市乃不支、傾瀉而下、後場疲風愈猖獗、再演年來未有之低價、且漸瀉漸低、不見返醒、於躊躇不振之狀態中收市云。

蔴袋市況 仍無變化

本報特訊 二十四日之二五香港蔴袋交易狀況、仍無若何變化、然安交無幾、前途不思返醒、安價爲二元八角五分及二元八角七分、無何軒輊云。

紙張市再跌

本報特訊 本市之各色紙張銷下、近竟漸趨下疲、僅大板紙及報紙尙稱勉強支持其原價外、其他各色紙張、均趨跌落、茲誌二十三日安價如下、一七三K大板紙四百二十五元、二五金鼎大板紙四百七十元、東洋報紙五十四元五角、西洋大件報紙二十八元、西洋小件報紙二十九元、加色廠黃紙四十元、加色表黃紙四十元、六五裕盛茂大鷹紙六十一元、六五裕記大鷹紙五十九元、六五百吉止大鷹紙六十元、一二拍字毛太紙五十八元、乾盛京稿紙六十二元、乾盛元書紙六十元、龍屛紙二十八元五角、改方稿紙二十一元、原方稿紙二十元五角、十刀二百張大京放紙五十七元、九刀小京放紙五十元五角、九刀三百張大京放紙六十七元云。

砂糖續落

本報特訊 本市之各糖赤白砂糖、近中銷下狀況、旣受交易市場內各種貨物稍落之牽掣、又因內地民衆經濟力弱、銷下不暢、以致逐漸下降、毫無生氣、近來更續落無已、茲誌二十三日安交價格如下、蔴包宇子白糖八十二元五角、蔴包亨字白糖八十一元五角、蔴包羅字白糖八十一元、蔴包宇字白糖八十三元、蔴包榮字白糖八十三元、蔴包離字白糖八十三元、蔴包赤糖七十元、蔴包本港赤糖六十一元、蔴包本港冰青糖六十三元、蔴包古青糖六十一元、二四號粗砂糖七十八元五角、二三號粗砂糖七十四元七角、一八號粗砂糖七十四元五角、A字箱冰糖四十四元云。

取引所休市

本報特訊 本月二十五日（星期五）爲日本靖國神社祭、青島取引所、特於是日休市一天、廿六日（星期六）照常開拍云。

濟綢布交易情形 貨價頗穩立 門市銷售極爲活躍

濟南通訊 濟市綢布市、數月以來、市況迄在和平之境、各貨價格始終穩立、現時各種色布及蔴葛等貨、來源盛旺、至綢緞等貨、以產地交通梗塞、來源相當鬆懈、然存底足資維持、一時絕無缺貨之虞、各貨銷路、內地推銷頗稱滯滯、但門市走銷、以時將初夏、市民添置單衣、是以走銷極稱活躍、故雖在茲物價跌落聲中、而綢布迄無升沉、調查如下、

各貨行市

毛嗶嘰由三元二至三元九、素派力司由八毛至一元三毛五、冲嗶嘰由一元〇五至一元三毛五、印花竹布由五毛四至六毛五、素府綢由五毛至一元二毛五、條府綢由七毛四至七毛八、色市布由六毛四至八毛八、素爲紡由三毛九分五至六毛一、花比綢由七毛五至八毛五、方格條布由三毛八至七毛六、段背綢由七毛至一元一、線綈由六毛一至六毛四、印花府綢由五毛五至六毛六、色洋紗由五毛八至九毛八、哈嘰布由五毛至一元二、印花羽紡由五毛五至九毛五、洛神綢七毛四、美孚綢八毛、飛虹綢八毛五、毛巾綢七毛八、興亞綢七毛八、串珠綢七毛四、艶力綢七毛四、力按呢六毛五、印花派力司由五毛三至六毛二、印花同方綢由八毛八至九毛五、色紳綵素緞二元九毛五、各色閃留香綢一元八毛五、色閃奇云綢由一元四毛八至一元七毛五、色花六號葛由一元九毛五至二元四五、色村電機葛九毛八、色杭串綢由一元二毛五至三元九、色杭熟羅由三元五至三元九、色杭線春由二元三至三元一、色印花素比綢八毛一、色克力緞由一元五毛八至一元五、色洋紡九毛八、色閃月光綢一元七毛五。

上海造紙廠 過去和現在（三）

直接者已如上面所說的以外、尙有應用的間接附屬原料、如明礬、硫酸純鹹鈷礦、漂白粉、白松香、黃松香、白泥、鎂花等、明礬、爲國產品、來自浙江省溫州、平陽一帶、爲製造連史、毛邊、白紙版時需用、因爲加入後、可使紙質不致滲水、純鹹和燒鹹、戰前天津塘沽水利公司及上海天原電化廠、均有出品、戰後國貨已無出產、僅特舶來品供用、該項原料品、爲打布漿時需用、漂白粉、爲製造白色紙張之必需、黃松香、白松香、可使所造之紙、容易堅硬、而有光澤、並且能夠不致滲水、爲製造連史毛邊、道林、白紙版等所必需、溫州礬多出產、白泥、即是鎂粉、蘇省江陰、無錫、浙省之台州、閩省之福州等處、均有生產、鎂花、爲婦女梳頭時所用者、來自廣東居多、鎂花之水頗爲黏性、加入以後、可使紙內纖維、互相黏住、總之、造紙應用的附屬間接原料、均爲在打漿以後和入漿內、以發生各別的作用。

四、出品及生產

上海各紙廠均出品、舉其要者、有下列各種、一、道林紙、最先製造者如天章廠、嗣龍章廠繼起仿造、二、連史紙、該紙原爲我國贛閩川等省之名產、自日人用機器製造後、頗爲迎合消費者的購用、龍章紙廠、將從前布之布漿、首以機製、銷路擴大、江南廠開辦後、聘日人爲技師、製造連史、毛邊、後寶山、上海、大中華、森記、海月等紙、亦風行各地、嗣各廠成立、其出品亦注重連史、毛邊等紙之製造、事變後、除停工的紙廠外、現有中華、光中、江南、國華、美泰等廠均製造、三、毛邊紙、亦爲我國名產的紙張、戰前寶山、大中華、森記上海等廠、採用木漿、以機器製造、出品頗佳、現時製造者、則有中華、光中、江南、國華、美泰等家、四、牛皮紙、民二十年後始有製造、且下天章、國華、勤益等廠有製造、五、紙版、有黃、灰、白三種、戰前僅竟成一廠製造、戰後金星、天豐、大陸、寰球、章綸、鴻昌、天生六家成立、亦製紙版、故出品較前爲增、除上述各所外、他若三丁紙、製造者有竟成、光中、大陸等廠、包紗紙、有竟成、國華等家、招貼紙、有勤益、國華、美泰、天章等廠、火柴紙、洋燭紙、捲皮紙、柏油紙等、國華、中和等家、均有製造、就各紙廠之生產數量言、製連史、毛邊、招貼、牛皮、包紗、三丁、灰報紙之廠、以天章廠產量爲最多、月約七十五萬磅至八十萬磅、次之爲江南廠、月約六七十萬磅、國華廠、月約九十萬至四十五萬磅、美泰廠、月約十七八萬磅、中華廠、月約十五萬磅左右、製造紙版之廠、竟成廠、月約四百五十噸、金星廠、月約一百四五十噸、光中廠、月約一百四十噸、天豐廠、月約一百三四十噸、大陸廠、月約三十萬磅、寰球廠、月約五十噸左右、華綸廠、月約三十噸左右、戰前美綸廠曾仿造小鹽光紙、戰後該廠停辦、遂無出品。

濟市火柴統制前 調査現貨登記 由當局收買逐次配給

濟南通訊 負在永續的強化治安工作及確保良民生活圈使命、於四月一日新民會山東省總會爲實施中心機關斷行之火柴、隨配給制度如既報、食鹽之販售、爲新民會當局與鹽務管理局及其各機關之諒解、與民衆一切之認識、積極的協力、於各地順調進展、但火柴之統制、在濟南市因另賣店（一般販售者）之囤藏貨尙多、統制一時難於完善、故須分對另賣店之存貨實行調査封印、登記後由當局收買而逐次統制配給、始能達成上期目的、爲此新民會省總會西崎次長、於（二十日）親赴濟南區聯會指示其辦法、要求區聯會通知以管下各坊長調査坊內各另賣店之現貨、並如食鹽之配給、早刻實施、更於二十二日經本報要求一般商家及民衆洞察大局而協力云。

唐山市場助成公司 已開始營業

唐山二十三日中華社電 唐山市場有限公司爲華北市場助成公司之最初附屬公司、以促進華北諸般物資活潑的交流、及

登卓爲目的、三月一日以來銳意進行準備、茲已就緒、二十二日起開始交易之前、由吳理事長以下各理事職員及交易員三十二人、以及各界來賓、盛大舉行開場式、十一時十分開始第一次交易、如高粱黑豆豆油花生油等、均獲預期以上之成績云。

石景山製鉄 需煤問題 業經圓滿解決

天津通訊 石景山製鐵所製造之銑鐵、鑛石極爲豐富足敷實施增產計劃之需用而有餘、其所以未能充分增產者、厥爲焦炭之供給問題、據專家估計、每銑鐵一噸須需焦炭一噸計之、關於焦炭充分供給問題、現經關係方面之一再致慮、決將既有之日產三百噸焦炭爐、移至石景山製鐵所、將來每日可供給大量之焦炭、因之石景山製鐵所之增產問題、已呈現迎刃而解之形勢云。

蒙疆銀行 出賣中國事變債券

張家口通訊 蒙疆銀行於四月二十一日（星期一）起、實行出賣中國事變國庫債券及貯蓄債券、報國債券三種、其發賣實收價格辦法、分列如左：一、第十二回中國事變國庫債券、十元券、賣出價格爲七元、二、第二十一回貯蓄債券、十五元券、賣出價格十元、七元五角券、賣出價格五元、三、第七回報國債券、十元券、賣出價格十元、五元券、賣出價格亦爲五元。

禁印煤輸滬 已獲得成功

上海二十二日中華社電 據當地三井洋行調查、上海三月份煤之輸入總計一六二三六〇噸、比較二月份增一成二分強、但此乃根據中國煤及日本煤之輸入者、杜絕印度煤之輸入終於三月底已成事實。

片倉生命保險 在燕設人壽保險公司

東京二十四日中華社電 據掐片倉生命保險富國火災、海上保險之片倉財閥、着眼保險部門、向華北方面發展之有望性、經派富國火災海上社長片倉耕介等數名、赴現地詳細調查實情、一面與商工省及現地有關係諸官廳作種種折衝、近已決定設立中華人壽保險公司、而新公司之具體的內容雖未見最後決定、大體爲資本金三百萬元、本店設於北京、營業對象、爲在留日僑與華人、社長由片倉耕介兼任、業務開始當在六月初旬、爲招攬保險起見、擬擧辦保險界最初之彩票、現在計劃中云。

期現紗布 依然下降

本報特訊 本市之期現紗布狀況、近來竟愈演愈低、其跌落之慘重、爲年節以來所僅見之低價、且有再降之情勢、二十四日之現紗布銷路、依然不暢、仍露頹靡委靡之象、至於現紗布市、四月期布前場業已結

全華北統稅 收入額激增 統稅總局發表統計

北京二十四日中華社電 華北統稅總局管下各統稅局三月統稅收入達一千一百十七萬六千元、與上年同月比較、增加三百六十六萬三千元、其中示最顯著增加者爲紙烟稅、營利事業所得稅、麵粉稅、礦產稅、印前二者因去年九月及五月稅率改正而見增加、麵粉稅之增加、由於因民食充實、現地各機關配給原料圓滑之結果、致生產數量增加、至礦產稅之增加、則爲各礦區治安已經恢復之反映、一方公賣費烟酒稅、印花稅、比上年同月則微減、此蓋不過爲單純之時期的變化、至於酒精啤酒汽水稅之減少、則由於輸入減少而然、又烟葉稅因原料葉生產減少、而亦見相當減少、三月中主要稅項目與上年同期比較如下、

單位千元

本年三月總收入一一一七六、較上年同月增加三、六六三、三月紙烟稅八、七〇八、較增三、八八三、營利事業稅一九四、較增一七三、麵粉稅三三四、較增一〇八、礦產稅四〇七、較增一〇八、煙葉稅一六四、較減三九三、棉紗布稅一六二一、較減一六二一、普通印花稅四六、較減六六、公賣稅七七、較減三二一。

濟鐵貨市況 依然無開展

濟南通訊 濟市鐵貨市、市況依然頹唐、外銷濫滯、毫無開展之象、各種鐵茶爐、鐵釘門售尙稱活躍、然僅屬實銷、未見大批交易、其各印鐵鍋更覺濫滯、至各商心情、極爲[illegible]、各貨銷路雖然濫滯、但各貨多屬舊存、各商以成本所限、故市場雖屢傳疲落之訊、然迄今市價仍在不進不退之中、茲將鐵貨店近價調查如下：

各貨行市

英老五印鍋	每只九元五角
大敗鍋	每只六元九角
川七印鍋	每只五元八角
煙七印鍋	每只五元八角
川六印鍋	每只四元八角
煙六印鍋	每只四元八角
煙五印鍋	每只四元
煙四印鍋	每只三元二角
小馱貨	每套七元五角
大魚眼釘	每百個八角
頭號魚眼釘	每百個九角
小魚眼釘	每百個八角
水泡釘	每百六角
百稍釘	每斤三角七分
華頭	每個一元二角
重金	每對八角
小茶爐	每只八角
牛鐵爐口條	每斤一角八分
一至六寸洋釘	每斤六角五分

華中振興公司 本年事業費 已經興亞院當局認可 投資總額八千五百萬

東京二十四日中華社電 振興本年度事業費預算、二十三日已經興亞院當局認可、同社本年度關係事業、投融資額、約五千萬元、（金額起債）事業計畫則置重點於鑛業、及交通關係、對於公共事業部門加以減縮、以是較諸去年度削減二成、而以同社爲中心、華中經濟振興所需資金、除上述五千萬元外、又有協力者方面（滿鐵東拓其他投資會社）投資及自己資本約八千五百萬元、其中大體包括交通部門四千萬元、鑛業部門三千萬元、通信部門八百萬元、電氣及水道部五百萬元、又華中振興從來依政府補給金（去年度七十萬元）分配紅利、本年度起、華中鐵路可分初次紅利（四分程度）、大體不靠政府補給金可有六分紅利。

出口貨物

釜山丸二十四日去上海 落花生實、二二二包、落花生油、一五〇大桶黃豆、一二〇包、汽水、一〇〇箱。

進口貨物

釜山丸二十四日由仁川來青 海紙、三三二包、海參、九箱、紅醬、二〇桶、白醬、一〇桶、藥品、五箱、傢床、五〇件、雜誌、一件、搬家行李、一件、雜貨、一二三〇件。

內外市況

本市市況

（四月二十四日）

○棉布期貨前場
四月開 29.30
最高 29.85
最低 29.30
收盤 29.75
成 400件
五月開 29.70
最高 30.30
最低 29.10
收盤 29.40
成 16600件

○土產期貨前場
生油
五月開 68.90
最高 69.10
最低 67.20
收盤 67.70
成 940車
六月開 68.50
最高 68.60
最低 66.70
收盤 67.50
成 250車

○棉布現貨
雙龍 31.60
31.70
31.80
32.00
32.20
花鳥 30.60
30.70
31.00
31.10
三桃 30.50
龍門 30.40

○土產現貨
生油 66.00
成 1350簍
生米 35.00
成 2500包
牛油 73.00

○麵粉市
砲車 16.50
雙鉄 16.12
火磨 15.20
游魚 14.80
飛英 15.15
龍蝦 16.85
金豹 16.60
鳳凰 14.95

○雜糧市
膠州小米 26.00
火車高粱 16.50
稻米 17.00
元豆 18.50
莞豆 17.50
小米 23.00
小麥 31.00
高密小麥 33.00
青口元豆 21.50

○棉布期貨後場
五月開 29.60
最高 29.70
最低 29.15
收盤 29.40
成 件

○土產期貨後場
生油
五月開 67.20
最高 67.20
最低 66.20
收盤 66.50
成 車
六月開 66.30
最高 66.80
最低 66.15
收盤 66.30
成 車

海外市況

○英國向各國匯兌
英美4.02.50
英法 不
英荷
英德 立

○英國向東洋匯兌
上海3又32分之11
孟買16又32分之1
香港13又32分之1
新嘉坡 24又4分之3
日本12又2分之1
巴達比亞 7.58
西貢11又4分之3

○各國金銀塊
倫敦金塊
現貨 168.0
倫敦銀塊
現貨23又2分之1
期貨23又2分之1

○紐約棉花
新約定
5月 11.14
7月 11.11
10月 11.06
12月 11.06
1月 11.03
3月 11.07
現貨 11.34

○大阪棉花 前場開盤
四月 無市
五月 79.25
六月 79.25
七月 無市
八月 無市
九月 無市
十月 無市

○大阪棉布 前場開盤
四月 4.850
五月 4.990
六月 5.220
七月 5.390
八月 5.550
九月 5.710
十月 5.790

○大阪棉花 前場收盤
四月 無市
五月 無市
六月 無市
七月 無市
八月 無市
九月 無市
十月 無市

○大阪棉布 前場收盤
四月 4.870
五月 5.010
六月 5.245
七月 5.400
八月 5.565
九月 5.720
十月 5.815

○美國向各國匯兌
美英4.02又4分之1
美華5.26
美日23.47

○三個月期貨
美英 不
美法 立

○美國向歐大陸匯兌
美德40.05
美法2.30
美荷 不立
美比 不立

○紐約股票
司其魯 52又2分之1
阿那空達 23又8分之5
鐵道股票28.36
工業股票116.59
諸項股票47

○東京匯兌相場
對美
賣23又16分之7
買23又32分之15
對英
賣1.20
買12又2分之1

○正金銀行建值
對美23又16分之7
對英12.0

○軍票交換相場
44元又4分之1賣
44元又2分之1買

○大阪棉花 後場開盤
四月 無市
五月 79.25
六月 79.25
七月 無市
八月 無市
九月 無市
十月 無市

○大阪棉布 後場開盤
四月 5.025
五月 5.070
六月 5.395
七月 5.560
八月 5.750
九月 5.850
十月 5.910

○大阪棉花 後場收盤
四月 無市
五月 無市
六月 無市
七月 無市
八月 無市
九月 無市
十月 無市

○大阪棉布 後場收盤
四月 5.000
五月 5.075
六月 5.355
七月 5.500
八月 5.690
九月 5.800
十月 5.910

營業種目
一般醫療器械具
一般家庭用衛生器具並衛生材料
物療電氣治療器全套
光學機械
農業用機械器具
工業及化學藥品
理化學機械
X線發生裝置全套
獸醫料機械
度量衡並計量器
鑛山用機械
株式會社 森川製作所
興亞公司
青島市山東路十一號 電話2（六五〇八七）（二六）號 夜間專用2五八五四號
本社 東京市神田區富士町一號
工場 東京市中野區八島町十號
支店 大阪、福岡、札幌、奉天、大連

說句老實話
我們說句實話罷：因了美金的高漲、而影響到做皮鞋主要材料「花旗底」鞋的價格昂貴。據目前的市況「花旗底」每磅需價十四元、做一雙皮鞋須用一磅半、部末僅僅鞋底一項的成本、已是二十一元了。但是「花旗底」雙皮鞋、最多的皮鞋、勿怪其售價動輒三四十元了。如此算來、耗費、花旗底、實堪驚人了！最多不過三四個月就須換底、一年的消耗、反過來說、最低限度、如果大家採用鄧祿普橡膠底皮鞋、一次花費二十幾塊錢、最低限度、包穿一年。而其式樣之入時、衛生之考究、穿着之舒適、在尤爲他種皮鞋所不及、所以希望大家自己考慮、自己打算、快快採用橡膠底經濟皮鞋、方知我們說的是實在話。
中華製革廠 廠址膠州路四十六號 電話二七一七八 營業部山東路四十七號 電話二七七三一
附啓：膠皮經濟鞋係現金恕不記賬

凍瘡特效
如患凍瘡腫脹放十字油半瓶於熱水中浸腳後以十字冰敷之
正十字油 正十字冰
內服 外搽
主治 霍亂抽筋 時疫急痧 中風中痰 肚鳴肚痛 紅白痢疾 昏迷不省 傷風咳嗆 發熱發冷 頭暈目眩 跌打腫傷 風濕骨痛 凍瘡特效
青島經理廣東商店電話2七一七九
上海山東路二二五號二樓 永泰十字油公司總辦事處

胃病良藥
諾餌妙散片
ノルモザン
主治 胃酸過多・胃液分泌過多・胃痛・胃加答兒・胃痙攣・胃潰瘍・十二指腸潰瘍・宿醉・溜飲・噯氣等
◇每次兩片、日服三次、空腹時服
主成分 硅酸鋁 副成分 莨菪浸膏
【包裝】大瓶 六片 一八片 四五片 五六片 小瓶 三十片 一〇〇片 一八〇片
株式會社 武田長兵衛商店
41(5)76

請服生奶酤藥水
當天有奶
生奶
家有嬰孩缺奶者注意！
▲準保當天奶如泉湧
『生奶精』一藥味甜美、性質和平、通氣養血、利竅催奶、凡產後婦人（或奶媽）無奶、或奶汁稀少、服之當天見效、—無奶的便有奶、有奶的更增多、那奶汁、亦變爲白色濃厚的了、嬰孩有了飽了奶吃、自然精神活潑、發育健壯、做父母的心裏、也就感覺着非常的愉快了。
青島經理 ◇北京路天合益藥房 ◇四方路建美藥房 ◇東鎮威海路共和藥房 膠東藥房 ◇大津路震東藥房 ◇東鎮三路嶺南藥房 長春堂 ◇山東路廣東商店 膠東藥房支店 競東 長春堂 大生藥店

華北最風行時髦美容皮膚疥癬新藥
濯毒洗血鏡
到青
潔白芳香 效力神速 摩登仕女 妝台必備
大型電木盒 原價一元二 特價青市六角
限期五月十五日止 勿失機會 逾限仍售一元二角 小型仍售三角
青島市經售 天津路張寶子藥房 天津路競東大藥房 北京路天合益藥房 各大藥房均售
兒童有病請服保赤一粒金
山東省總經理濟南三馬路張寶子大藥房

偏墜疝氣 花柳淋毒 心胃氣痛 耳鳴耳聾
青島太和春老藥房獨家經售
（七疝斷根丸）（搜毒清血丸）（心胃氣痛靈）（耳聾立聰丸）

市署召十八區長舉行 農村更生協議會
討論燃料食糧及園藝各議案

本市市公署成立以來、各局總出動、專謀治安強化與增進市民福利而努力、期實施澈底善政、尤其對鄉區、在事變前、分十八區、各區設辦事處、以爲市政府的前線、邁進於產業開發、農村振興、惟因事變、中途廢絕、頃以各區辦事處之復活、乃爲急務、其復活之第一步、定於二十五日午前十時起、召集舊市鄉區十八區長、於市公署會議、以社會局爲中心、舉行農村更生協議會、爲將此次會議結果使各村長澈底諒解起見、又定期召開村長會議、以期市政之澈底云、此次會議主要議題、對市區則除燃料食糧等之對策外、即恢復事變前區坊鄰閭制度案、對鄉區則恢復官有林、植林、果樹園藝及畜產助成案、種苗肥料等配給案、以及農產物改進、鑿井、資耕資金、合作社設立等各案、均以更生農村爲中心進行議事、此次會議結果、市區與鄉區關係益臻緊密、將來市政之澈底、大可期也、其議事要領如下。

區長會議要領

二十五日午前十時至午後五時止、由社會局主催於市公署會議室、出席者舊市鄉區各區長十八名、社會局局長、厚生、經濟、禮教三科長、寧社會股長、黨務工股長、木幡、吉富、今野各股長、陳賽琳所長、其他關係者、開會後首由陳賽琳議長說明趣旨、局長訓示後、即進行討論議題、並各係官之說明、議題如下：

一、關於恢復區坊鄰閭制度案、
二、恢復區鎮村公所並其強化案、
三、關於燃料食糧、診療、貧民及其他之各案、
四、保存寺廟案、
五、恢復官有林柳梨植林案、
六、果樹園藝助成案、
七、畜產（猪雞及其他）助成案、
八、關於種苗配給肥料案、
九、農產物改良增產案、
十、關於物資配給案、
十一、合作社設立案、
十二、關於鑿井案、
十三、其他交換意見、

全市清潔檢查 進行極順利
不潔各戶覆驗法規定

本市春季全市清潔大檢查、自本月十四日開始已來、由警察衞生兩局派員協同辦理以來進行極爲順利、截至本月二十四日止、除海西分局管界內已全部檢驗完畢外、其他各分局至二十五日亦可完全檢驗終了、規定覆驗法外、其再不潔時、定予嚴勵處罰、茲將最後一日（二十五日）各分局應受檢驗地區分錄於下、

市南分局界內萊陽、金口一、二、三、海陽、魚山、福山、福山支、蓬萊、齊河、大學、黃縣、桓山、華山、龍江、掖縣、登州、陰島、王村、棲霞、牟平、南海、文登、山、銀杏、京山、觀海、公園、武昌、榮城、匯泉、韶關、寧武關、紫荊關、武勝關、嘉峪關、正陽關、臨淮關、山海關、黃海、湛山大、佛濤、韶山、太平角一、二、三、四、五、六、芸泉、陽、咸陽、蓮島、石島、湛山、湛山一、二、三、四、五、岳陽、居庸關、函谷關、東海、太平山、臨海等路。

市北分局界內芝罘、聊城、東阿、市場二、市場緯、旅順、濟寧、臨清、市場一、三、堂邑、陽穀等路。

台東分局界內、辛家莊、丁家莊、大麥島村、雙山村、王家麥島村、徐家麥島村、夾嶺溝村、山東頭、浮山後、保兒村、夏莊分局界內仙家寨分駐所及源頭村分駐所所轄界內各村、李村、嶗東分局界內、黃山村分駐所所轄界內各村云。

薄澣我衣
春夏之交村女洗衣忙碌

本年春季運動會 注重團體操
田徑賽分初中高三組

本市教育局爲促進市民之體育向上、每屆春秋季、均舉行運動大會、以示提倡市民愛好運動之興趣、頃以現在春季、正爲鍛鍊體魄、修養身心之際、關於本年春季運動大會之舉行、現正積極籌備中、舉行日期已定於五月二十日左右、運動項目、田徑賽分男女初中高三組、本年並特注重團體表演云

近江洋行時康明 乘火災行竊
高等法院判徒刑十月

山東路近江洋行於日前發生火警、有夥友時康明乘機行竊、經該管市南警察分局轉送法院檢察處、按公共危險、及竊盜兩罪經地方法院審理終結、判處時康明公共危險罪處徒刑二年、連續竊盜處徒刑六月、時康明及檢察官均不服、上訴高等法院、經高等法院審理終結、於日前宣判、放火未遂無罪、竊盜處有期徒刑十月、茲誌該判決書原文如次：

△主文　原判決撤銷　時康明連續乘火災之際竊盜、處有期徒刑十月、關於被訴放火未遂部份無罪。

△事實　時康明又名時康明、係在本市近江洋行充當修理鐘表工人、於上年十月二十六日、乘間竊取該行手表亮兩個、藏於黃島路樂康里金寶班妓女麗華處、復於同月二十九日上午一時許、乘該行櫃房失火之際、竊得手表一個、經該行經理查獲、送由青島地方法院檢察官偵查起訴。

△理由　本件分兩部份說明之。

（一）竊盜部份、查被告於上年十月二十六日、竊取近江洋行之手表亮兩個、已不否認、並有在金寶班起出之表亮爲證、自屬明確無疑、至所竊手表一個、被告雖狡稱係經其修理之物、因較對時針準確與否、故帶在手上、當十月二十九日早三時許、櫃房失火救滅之後、經理發現失表、檢查同人之時、深恐經理責備其私帶櫃上手表、乃將該表藏匿同事鄭姓處、以爲掩飾、實非竊取云云、該被告於經理檢查時、儘可交出聲明原委、以明心迹、又何須轉遞他人、自取咎戾、甚其抗辯顯非眞情、已無置信、矩查該項手表係歸陳克恩修理及保管之物、業經陳克恩到案證明、是其乘救火紛亂之際、竊取手表、已屬無可狡展、且其先後兩次行竊、具有概括之意思、已可斷定、自應以連續犯論科尤無異義、惟查近江洋行於救火之後、在櫃房桌上及留聲機片下面並拉拔三個、並無確切證據、足以爲被告所竊取之證明、自不能僅憑馬錫政、辛樂亭之空言指證、而一併令被告負竊盜罪責、原審未詳予研求、遽按併合罪論科被告罪刑、而未依連續犯處斷、殊有未合、檢察官之上訴意旨、實難謂無理由、被告之上訴意旨、否認犯罪雖無可採、而其攻擊原判決不當、亦非毫無理由。

（二）公共危險部份、查被告堅不承認有放火情事、訊據證人馬錫政述稱、「我與時康明辛樂亭三人同在櫃上一屋睡覺、上年十月二十八日夜間我們十二點上樓睡的我掌櫃的睡得晚也許一點鐘也許兩點鐘鎖櫃房的門、我們睡了時康明曾下樓、他上來我知道大約兩點鐘的時候、何時起火不知道、救完火有四點零五分、救火有半點鐘的工夫救滅、我不曉得他（指時康明）放火不放火、我沒看見他放火、救完火以後看見櫃房櫥架上一小瓶汽油已空了、大約是用汽油放的火」云云（見本審三十年四月二日訴訟紀錄）又據近江洋行經理小野與次郎、在原審述稱、「櫃台的房子晚上鎖上、十月二十八日晚上當然也是應該鎖的、是早晨四點馬錫政報告、我起了火由我考察環境一切狀況、情形推測時康明放的嫌疑最多」云云「見原審二十九年十二月七日四二至四三頁訴訟記錄」即本院審判長前往該行堪驗時、該經理亦稱時康明爲我們感情很好、是不是煙頭、或別的東西起的火、這也是可疑的各等語、況經堪明該行樓上樓下均係木質建造、且舖房又頗狹小、而被告與馬錫政等均在舖房之樓上住宿、下樓之處亦僅一處、如果被告放火後而上樓、則火一經燃燒、該被告亦難逃避、且有焚燒之虞、至愚不爲、更按馬錫政所供係用汽油倒在儲存留聲片之木廚抽內點火之言研考、殊不知汽油一物、燃燒力最猛、且速、焉能任其于引着後從容上樓睡覺、而延至二小時左右、始行發火、僅燒燬抽屜留聲片、尤屬不近情理、據此種種觀察、已難證明被告有放火之行爲、此外復無積極證據、足資證明自不能以臆測之詞而入人罪原審未加詳察、遽以被害有竊盜之行爲、即推定係其放火而論、以刑法第一百七十三條第一項之未遂罪責屬失當、檢察官之上訴意旨摘原判決、量刑過輕、固非有理、被告之上訴意旨就採證上攻擊原判決不當不能謂無理由、據上論結應依刑事訴訟法第三百六十一條第一項前段、第三百五十六條、第二百九十一條前段、刑法第五十六條前段、第三百二十一條第一項、第五款第五十七條刑事訴訟法第二百九十三條第一項判決如主文。

東萊趙氏楹書叢刊 名流多推重
京作家金受申作書後（續）

每翻「搜山打車」、更不禁泫然了「逸史三傳」也是伯濤公所作、計爲「攜歷帖木兒列傳」、「北虜、三娘子列傳」、三傳全以明人眼光口吻、論元清（入關以前）兩代孤忠堅貞、吾人固不能以有色眼鏡、論其是非、今拋去立場不論、（黃孔有德亦不足掛齒）文筆自然是清可誦的、「萊史」也是伯濤公所作、撮錄自唐虞起、至明大啓元年、有關東萊的史蹟、搜羅頗爲詳備、由以上幾種伯濤公遺著看來、可以說是一位極好的史學家、在明末史學極盛於浙東時、趙公能以良史稱於魯東、是如何可紀念的事、雖然趙公學富識博、不僅史學、而我們終應以良史稱之、「石室談詩」是伯濤公以詩史眼光綜論詩學的著作、共分二卷、上卷總論二十四條、下卷論各體二十一條、博採前賢名言友朋的緒論、自己的心得、作成此書、和從來詩話體裁、並不相同、頗有創見、最近和幾位朋友談起、打算單摘出本書付印、以廣流傳、想像一定有人以此爲法式用此金針度人的「後漢書札記」、瑞泉先生十世祖山公（諱壽）、所著是讀後漢書時發現訛字脫字重字、及讀書心得、隨手札記之作、致力之勤、可以想見兩漢書本、較史記簡奧、加以歷次翻刻舛誤訛謬、此書很可爲治史之一助、「建譜誌餘」瑞泉先生曾伯吉甫公（諱宿齋）所著伯濤公建文年譜、成於崇禎間、縱可放言、難免忌諱、並且清代一百餘年中、也有不少論建文出亡事蹟的、經吉甫公裒集成書、足爲建文年譜發明、如引陸次雲「湖壖雜記」羅大阡（名採按人乾隆己酉舉人官宿遷知縣）所著「讀建文年譜有感詩」等、不只搜羅宏富、並且信而有徵「東萊趙氏歷代綸音」瑞泉先生所輯載歷代先世所得制誥、由萬歷十七年五月一日大寬、公夫婦所得誥命起、至康熙五十二年三月十八日慶譽公（諱宸瑞泉先生十世祖）夫婦所得誥命止、共十九件紫泥封誥、可以想見當年的鼎盛了。「先世酬唱集」瑞泉先生所輯載大寬公以下、歷世酬唱的原作和作、並有伯濤公所結詩社的「同社齒序」、是一種稀珍貴的文學史料、宋荔裳先生及王漁洋先生兄弟、皆在社中、（共五十四人）「東萊趙氏先世學行記」瑞泉先生所輯、除趙氏先世遺像、已見於世美堂詩文鈔中以外、凡先世牌坊阡表及歸墓攝影手澤墨蹟寫真、以及歷世所得祭文傳狀、各書所載關於趙氏文字、全都收入本記中。東萊趙氏楹書叢刊、在家乘史中、自是一部很完備的著作、東方文化精神、也正可因此表現出來、即以其中著述本身來說、也是各自具有各自的眞價值、瑞泉先生輯印此書、我以爲不僅是一姓光榮的。（完）

各電影院 扒手活躍
經警捕獲一名

近來各電影院如福祿壽金城等時發生扒手掏竊觀衆之事、該管市南警察分局、對此極爲注意、於廿三日在福祿壽門前抓獲一名竊犯名徐有隆、（年十五歲江蘇人）由其身上搜出皮夾兩個鈔洋十餘元、當將其帶往分局訊辦。

李村河一帶 禁掘採砂石
警察局飭分局取締

本市財政局、近日查得本市有滄口合記姜倫生者、在李村河一帶掘採砂石、每日以載重汽車十餘輛載運、因李村河一帶爲全市用水之水源地、所有該河一帶砂石禁止掘採、以免有礙水源、經查該姜倫生、並未領取採砂執照、且其採砂地點又在嚴禁之內、該局除向滄口合記姜倫生制止外、並函請市警察局飭該管分局、立予取締、以資維護本市水源云。

廣播電台定期 播送京劇
二十六日六時 廣播音樂節目

本市廣播電台十九日及二十四日之音樂節目、業誌前報、茲覓得二十六日之音樂節目如下

二十六日一八時〇〇、兒童時間、台西鎮小學校學生演播京劇捉放曹。

二十六日一九時一〇、青年時間、文德女子中學校演播唱歌及鋼琴獨奏。

哈市大北新報 設青島支社
宣揚滿洲政治

哈爾濱市、大北新報社、爲滿洲國政府管理下之唯一輿論機關、負有領導社會民衆之責、該社社長山本久治氏、爲使滿洲帝國之文化政治、得能普遍輸入華北各地、故於日前、特派該社趙松泉君、含命來青、於本市馬城路五十六號、樓上十三號、設立支社、現已籌備就緒、並向本市中日各級機關、分函備案外、現已進行宣傳推銷工作云。

三益誠眼鏡老店
專採嶗山晶石　營業四十餘載　自設電機工廠　聲譽中外馳名
出品精良　定價低廉
即墨路五五　電：二一五六六三

青島黃道會
宣揚信義挽救世道人心

本報特寫

青島自開埠以來、有佛、道、回、天主、耶穌及俄國東正教等六大宗教、還有類似宗教而非宗教的理教、道教、同善各教門、事變以後、兩年來又有黃道會的設立、黃道會舊名安清道、又名青幫、雖然說不是宗教的一種、然而、它也是和宗教同樣的性質、挽救世道人心的一種結社、以孝弟信義爲經、以中日一體爲緯、該黃道會所以設立的動機、就是因爲事變以後、赤禍高漲、人欲橫流、爲提倡東洋固有的道德、而應時設立、那時正是民國二十七年十月四日、在青島大飯店嚴肅的舉行了成立大會、各界名流參加的不下數百人、其莊嚴情況、盛極一時。

△立幇傳道的原始▽

安清道立幇傳道的原始、是由於明朝嘉靖十九年二月十五日羅祖降生的時候、羅祖天資聰穎、十二歲入黌門、十七歲中舉、萬歷年間殿試賜進士出身、官至戶部尚書、因征西有功、晉封爲平西侯、後來、遭奸黨嫉忌、誣奏羅祖私通外國、圖謀不軌、萬歷帝聞奏大怒、降旨將羅祖綁出午門正法、滿朝文武深知羅祖爲人、於是保奏、蒙恩赦免死罪、永禁天牢、羅祖入天牢後、誦經念佛、一心修煉、時而參性出現、遊遍三山五岳、時而幻化當前、看盡桃紅柳綠。九年之久、奸黨事敗撤職、萬歷帝忽然醒悟、知羅祖無辜、立刻降旨赦罪回朝、官還原職、時羅祖已改道裝、跪稱：「罪臣入獄時、曾發一願、如再登朝、除非上不見天、下不見地。」萬歷詢知羅祖因當年受屈、不願見駕、於是、特命侍衞、上以御用珍珠日月傘、爲其遮身、下用大紅氈舖地、引羅祖由天牢上殿。羅祖上殿謝恩曰、「臣在天牢九年之久、已看破紅塵、皮心修道、不願爲官、求帝准臣入山修道、得成正果」、言畢、並將其在牢內所著之寶書三卷獻上、第一卷袪欲辟邪、第二卷務本尋源、第三卷致知盡性、萬歷帝展閱寶書、知羅祖道行高深、不可強留、遂賜號一清道人、羅祖辭朝出京、路過棲霞山腳下、遇金祖迎接、遂上山進紫雲洞參見金祖拜作弟子。後清朝順治年三、苗蠻作亂、金祖命羅祖下山解救、羅祖來至邊地、設法壇、登壇說法、勸化苗蠻降服、立著功效、當時有曾任總戎辭官慕道、姓陸名遠雲、在壇前見羅祖道法高深、跪求傳道、羅祖飛奔至大江口、手取蘆葦一根、放於江中、踏波而過、名爲一葦渡江春、於是、陸追蹤江口、乘漁舟渡過、至棲霞山、羅祖已緊閉洞門、陸長跪洞口、三晝夜不飲不食、羅祖令童子出告陸曰、「待爾跪至紅雪齊腰、蘭芽穿膝之時、方有師徒之份、」陸極感失望、懇求之、童子已去、歷多時、天地嚴寒時、一晚天降大雪、陸凍縮跪於洞口、時群鳥見陸身所披稻草上帶有餘穀、爭先飛下啄食、鷙盡啄食其肉、鮮肉淋漓、在腰間積之雪上、染成紅色、正是紅雪齊腰、且兩膝凍得麻木潰爛、蘭草堅硬、由地鑽入膝中、並化生、應了蘭章穿膝之語、羅祖乃收陸爲弟子、道號道源、陸祖又收徒三人、即翁、錢、潘三祖、

三祖同在五台山受訓求道、在康熙三年、帝諭天下求賢納士復興運糧事業、三祖尊師命、下山赴燕京投效、帝對三祖計劃、頗爲嘉納、上諭勒封潘祖爲正統、翁祖爲左統、錢祖爲右統、翁祖領命、重挖運河、南至浙江、北至通州、計長三千六百餘里、並建築閘壩七十二座、與七十二處碼頭、以利糧運、三祖共領正幫一百二十八幫半、共造船隻九千九百九十九隻半、（半隻即是脚划、有半數、蓋半者伴也、伴君之謂也）、三祖領幫與運糧祖傳道、廣渡有緣之人、師命更不能不尊、遂奏明聖上、開法收徒、傳流後世、准翁、錢、潘三祖各開善門、廣收弟子、分配各船服務、從此更易約束、不獨合力同心、漕運日盛、而徒又傳徒、道法亦愈大、昔日遲運、艱難人畏其險、今則交通便利、衆賴以安、後來弟子感德追三祖曰、翁佑堂、錢保堂、潘安堂、此即立幫傳道之始、（未完）

女生使節團一行 已抵奈良市
在橫濱參觀中華小學

（奈良二十三日本報使節團專電）本報主辦中國女學生訪日使節團一行、於二十二日晚八時抵山田市、下榻於富士旅館、二十三日晨參拜外宮內宮、並觀光二見浦、晚六時抵奈良、下榻於奈良飯店。

（橫濱廿一日通訊）青島中國女學生訪日使節團一行、自抵東京後、六日間之日程皆圓滿結束、所獲感想甚良、二十一日晨八時自東京市省線新橋車站出發、乘電車辭別宏麗之天帝都、轉道至橫濱、於華僑及橫濱中華小學校學生五百餘人歡迎下、首至橫濱市役所、謁見市長呈遞使命書、即至橫濱中華會館、參觀該會館內部及中華小學校後作橫濱市內見學、午飯由橫濱中華會館陳理事長、假聘珍樓廣東飯館、招待使節團一行午餐、異國遇同胞、一行皆雀躍百欣、席間暢談日華親善所關諸事項、下午一時自橫濱出發乘電車至橫須賀、參觀日俄戰績品之笠軍艦、三時三十分由橫須賀轉淡鎌倉市、該市女學生約五六百名手持旗至站歡迎、一行謁拜市役所、呈遞宣言書後、作市內見學、五時乘車至大船轉道江之島晚餐後少憩、夜十一時三十六分列車轉向名古屋、預定二十二日晨六時抵名古屋云。

各界資助 張侯氏母子
昨本報收五十元

費縣路長康里張侯氏一產三男、被送往救濟院代爲撫養後、本報代收之捐款、昨日 有劉翠亭捐助二元、袁文傑、王梅傑捐助四元、寶隆洋行同人捐助十五元、醫務局吳善緣太太捐十元、趙天恩、傅學海、陳鴻恩、仇成奎、桂玉河、鄭玉琪、張鳳桐共捐助十四元、紅萬字會黃拱辰捐助五元、以上共捐洋五十元、本報代收捐款、只有今日（二十五日）一天、明天即不代收云。

台東分局整飭 破爛市街道
及平民之衛生

台東警察分局、陳分局長、爲整頓該管內之大名路破爛市、該分局長特令該管分駐所、對於該破爛市之街道加以規正、所有破爛商、設攤不得設於街道之上、一方對於售賣食品小販、不得售賣腐臭食物、以重平民之衛生、該分駐所奉令後已嚴加整飭云。

警局內職員 領慰問袋

本市警察局、以本市商會於去歲捐贈之慰問袋、除各分局官警業已分配發給外、其總局內各職員長警尚未領發、該局以是項慰問袋爲數甚多、即應發放、特於本月二十四日已飭該局內各科具領分發所屬人員云。

日系工廠代表 開懇談會
新民會主辦

新民會青島特別市總會、於本月二十四日下午五時、在興亞俱樂部、邀集日系各工廠、各公司代表、舉行懇談會、出席代表多數、由新民會各科股長分別說明新民會之本旨及事業、然後作種種懇談云。

本市眼鏡店 又添一家

近來眼鏡盛行、本市眼鏡店已有數家、最近河北路二十九號又添一家寶眼鏡店、專售嶗山晶石眼鏡、開幕後暫按九扣出售云。

香水愁痕　呆漢

第八章　佛爺陣禍起蕭牆　【85】

她下了車一拍街門、出來開門的是任太太、一見是她、忙一把扯住如玉的手笑道：「快進來！任先生正在家呢！」一隨往裡走隨說道：「我們昨天還念叨你呢、雖然常見着你的信、可是你現在變成什麼樣子、我們可不知道、喝！眞是比以前更顯着清秀了！」正說着任俠已推開屋門迎出來、如玉叫了聲任先生！那心裏一陣發酸、自己仰制着不使落淚、進了屋任俠讓她坐下、如玉道：「我今天來是陪着三姨太太在東安市場聽戲、抓空兒跑出到這里來！不能多耽誤着、」任俠笑道：「有事嗎！」如玉道：「我前天給您的信接到了嗎？」任俠道：「接到了！」如玉由大衣袋裡將那刀子拿出來遞給任俠、繼續說道：「這就是那個兇器、您先替我收起來！」隨又將昨天與邱柏鬱所談的、及今天的情形、大概說了一遍、又將自己的意思說出！她隨說、任太太在一旁點頭、嘖、等她說完了任俠笑道：「這到是好機會、你出頭有日了、孫俊峯現在很好！明年高中就畢業了！」如玉聽說到孫俊峯、眼圈又紅了、忍了忍強笑道：「這時我的事、你先別告訴他、一半天我得空再來、我們再細談、怎樣對付姓邱的！我還得趕快回戲院子、免得叫她疑心！」任俠道：「好！那麼你先回去吧、過兩天再詳細商量吧！」如玉忙匆匆的出來、任氏夫婦送出來、見她上了車他們才進去、如玉坐在車上、心裏非常痛快、叫車夫加快的跑回市場來、如玉下了車給了車錢、到市場裡又買了一包水果、瓜子等物、急忙的回到吉祥來、上了樓定了定神、走到包廂來、瑞芳見她回來了、笑問道：「你上那兒了、怎樣這大工夫才回來！」如玉笑着坐下道：「我那兒也沒有去、就在市場裏轉了一個圈子、我估量着這齣戲過去了我才回來的！」瑞芳笑道：「你看、馬恩漢都上了三場了！」如玉笑着打開包拿出果子來、她撥了一個鴨梨瑞芳由手皮包內拿出小刀來給她、她一邊削着皮兒、一邊看着台上正是趙玉兒與貧郎謀殺王龍江那一幕、瑞芳笑向如玉道：「世界上眞有這樣狠毒的女人、怎麼下得去手！」如玉道：「這宗作法、固然是太毒辣了、可是一般女人遇到不合意的男人、在那個時代是沒有辦法、才擠出這種事情來、由於趙玉兒的謀害本夫、可以斷定她平日精神上所受的痛苦來、她所得的結果、也眞够可憐又可恨了！」她們倆一邊看着戲、一邊吃果子閑談着、暫且按下不談、乘着這個工夫、再表一表邱柏鬱、邱柏鬱這時在部裏早得了開車的報告知道瑞芳同如玉在吉祥聽戲呢、他連忙坐車回到家來、汪氏今天見他回來這樣早、不知有什麼事、迎頭就告訴他瑞芳她們出去了、邱柏鬱自哼了一聲、也未說什麼、忙將大衣脫掉了、不令汪氏跟着、他就到如玉屋來、

哀情小說　情天淚　老威

第五回　意外的遭遇　【85】

而對生辱一點可留戀的、而且也眞正自殺過、她受了無數的磨折、制止了無窮量的辛酸的熱淚、就是因爲她還惦念到父母弟妹們、還想到把自己的冤屈弄一個水落石出……現在既處了這種情勢了、對於這莫測的悲劇的人生、她眞想瞑目了、何況又是病痛纏綿着、一顆心已如槁木死灰的目前呢？雖然已是溫柔的艷陽天、可是：「天有不測風雲、」就在這一夜又刮起了大風、室外呼呼的風聲、室內淡微的燈光、徐殿元的鼾聲、和琳妹的抽泣聲、交織成惟一的夜之交響曲、琳妹就這樣的被倒了、她連睡眠也不能安心、枕頭已濕了一大片、她感到心裏痛苦極了、地還睡過去、醒來已是白晝了、人生最難過的是懷着滿腹的痛楚、度着忍氣吞聲的日子了。琳妹在班子裏的時候、就是病人兒一般了、而今又經了一度的波折、弄得渾身都是痛楚、又因爲哀傷過度、所以連胸口都是疼痛的、琳妹已在受着苦刑了、精神與身體雙方夾攻着、所以說：「自古紅顏多薄命」、以琳妹這個智慧的女子、却偏偏要遭受這末受的不幸、如果她是一個獸頭獸腦的人、混混沌沌的度過一生、也是怡然的。雖然琳妹已到了這種情形、可是、無論如何總是「新人」、不能就這末躺在床上；「禮教」固然是中國自古的美德、但、也有時人要被禮教所縛、而做一些違背自然情緒的事情、縱然是苦着痛苦、也是甘願的。琳妹的父親雖是商業中人、對兒女的教育却並不疏忽、所以琳妹自幼便裝滿了一肚子的禮教、永遠想「循規蹈矩」的度生活、然而、造物者賦與她智慧與美麗、幼年的生活給予她安怡平靜的心地、就這樣她長成了、但、她所學習「生活」的方法、却又被「命運」剝奪了運用的機會；該是琳妹觸怒了造物者吧！她需要拋棄過去所知道的、而去度另一種生涯、每一個時刻她都要提心吊胆的去應付、任何事情都不顧負人、而寧願自己吃苦、如果她是一個潑辣的女性、那末、她很可以不顧一切、絕不致於弄得出走、自殺、而止於淪落……過這種艱辛的生涯；她很可以和施懷理對時、或許還可以獲得勝利。然而、琳妹却不願以「良心」來冒險、她痛恨人世的險惡、縣官的貪污、施懷理的惡行、公理像是也消亡了、雖然的一些訕笑、父親的不諒解……………在「四面楚歌」的情勢下、她已失掉了生的勇氣；然而、自殺却又被拯救了、而後淪落到班子裏、她仍然是以「良心」做事、思前顧後、而弄成「活死人」一般。她不能支配環境、但、却被環境支配住了、她不能以媚笑來飽老板的腹囊、於是她又做了徐殿元的妾、却依然不肯「做威做福」、要強掙扎着病軀、要盡婦道、

溜冰　老牌
出品項目
△請君▽
如購衫褲襪子等請用溜冰牌
美麗摩登　堅固耐久　質地精純
式樣入時　零售批發　價均低廉
欲蒙定貨　無任歡迎　衞生絨衣
汗衫背心　椒眠羅布　男女線襪
各種襪套　各式秋衫　汗衫原料
代客漂白　交貨速迅　定期不誤
大豐工廠
青島台東鎮道口路七號
電話（三）〇三四四號

三鶴牌　三和棉織廠　SAN-HO
老牌子新出品
蘇紗汗衫　涼爽舒適
各種背心褲頭　棉毛運動球衫　西裝內衣襯衫　婦女兒童新裝　莫不應有盡有　歡迎批發零售
青島三和棉織廠精製
電報掛號一三一五〇
營業部　高密路　電話　二五五三七
廠址　維口路　　　　　三一七一一六

青島　競東大藥房
西藥原料　名廠成藥　注射針藥　醫療器械　衞生材料　化粧香品　歡迎主顧　價目克己　外埠函購　原班回件
天津路十六號
電話二六六〇九號

解救五淋
徹底除濁　絕不復發
通例按四日間之內服即可停止分泌物　澄清排尿　使局部鎮痛消炎　使患者自覺的消退痛苦　實爲向來所有各種治淋專藥所不及也
包裝　二〇片　一〇〇片
製造發賣元　鹽野義商店　大阪市東區道修町三丁目
青島出張所　青島市奉天路一六七號
SUC543
塩野牌　五淋拿根片

武俠小說 臥虎藏龍傳

王度廬著　鏡海畫

第三回　銀鐙鐙夜小姐很驚魯　寶刀生光女俠驚狐首【十】

孫正禮點了點頭，得祿在外邊叫着說：「貝勒爺叫你立時就去！」劉泰保答應了一聲，又向孫正禮說：「孫大哥您請坐一會，我去一會兒就回來，回頭還有我表兄楊健堂來到，今晚賊人多半准來，到時全要仗大哥助手，現在先請您養養神！」孫正禮點頭，放下刀，又說：「快回來！」劉泰保答應了一聲，便出屋同着得祿走出街門，得祿愁眉不展的說：「你今天鬧的這是什麼事？若不是有貝勒爺替你說話，玉大人一定要重辦你！」劉泰保笑着說：「沒有貝勒爺當後台，我也不敢這麼辦。」得祿說：「玉大人現在還在府中，他氣極了，要叫你指出那賊人是他們家裡的什麼人？」劉泰保笑着說：「我沒說賊人是藏在他家呀？今天我原是禮着，凡是大宅門我就要訪一訪，不想頭一下就碰到他老爺的家門！」得祿說：「你這是強辯，誰也不能相信你，今天幹的事是毫無用意，本來這幾天你們就在外胡說什麼賊人藏在大宅子裡，今天你又去玉宅的門前大罵，這不是你已說明白了嗎，賊人就是藏在他的宅子裏了？」劉泰保矢口不認，說：「我沒罵，我也沒說！」二人到了貝勒府內，得祿先進到裡面回稟，待了一會兒，就把劉泰保傳進裡院，鐵小貝勒今天的神色也不大和藹，問說：「你今天為什麼敢到玉大人的宅前擾鬧？」劉泰保恭謹地回答說：「我沒敢去擾鬧，我是因為昨天受了爺的分付，今天就設法去尋賊，為的是替爺追回來那口寶劍！」旁邊坐的玉大人氣得不住喘息，說：「劉泰保！你的意思，一定以為那女賊和眼狐狸是藏匿在我家了？」劉泰保說：「小人不敢說，不過蔡德綱臨死以前，曾告訴過他的女兒，說那女賊是藏在鼓樓附近的大宅門內。」玉大人站起身來，說：「我帶着你去到我家裏，上上下下由你，認，只要你認出了賊人，我必將賊人交官正法，然後我甘受朝廷的處分！」劉泰保說：「我不敢去認！因為那天在德勝門外土城交手時，天色已然黑了，我沒看清楚賊人的面貌，我只知那賊人是個老婆子，毛着腰，手拄着拐杖，拐杖是鐵打的，那就是她的兵器，她毛着腰也是假裝老態，她若是直起腰來，比一般的身材還高！」玉大人彷彿吃了一驚，劉泰保又說：「還有她的一個徒弟，大約年有二十來歲，身材很細，穿着青衣裳，那個人才是真正盜劍的主犯，殺人的正兇，他天天夜裏去找我們攪鬧，在我媳婦的枕畔放下銀兩，留下字柬，逼着叫我們離開北京，因為有我們夫婦在此，知曉他的底細，他們早晚一定要犯案。」說着，又取出來前夜在店房中得到的那張字柬，交給鐵貝勒，鐵貝勒看着，就笑了笑，說：「這個賊倒真寫得一手好漢字！」玉大人此時神情十分不安，就說：「我的家中上下也有百餘人，也許有什麼歹人潛伏其中，現在我已派人看守起來了，無論何人，不許私自出入，現在我就要回家去親自搜查，倘若搜出了可疑之人，我就自請處分！」說畢，便向鐵貝勒告辭，徑自走了。這裡鐵小貝勒又囑咐劉泰保以後不可這樣冒昧行事，倘若再到誰家的宅門前去吵鬧，出了事，我可無法再護你！劉泰保連聲答應，退了出來，喜不自勝，可是一看，天色已然不早了，他就趕緊回家，此時他的家中已來了五位朋友，除了孫正禮之外，還來了鷹眼靜八、歪頭彭九、花牛兒李成、鐵駱駝梁七，這都是楊健堂派來的，各各帶來兵刃，預備到夜間替劉泰保夫婦捉賊。禿頭鷹也來報信，說是長虫小二已被提督衙門捉去了，劉泰保就笑着說：「好了！咱們的手法今天使得已然差不多了，現在就看那兩個賊人的手段如何了，看她們能否逃得羅網！」少時，天色已黑，此刻鼓樓西坡上的玉正堂公館，戒備得十分嚴重，玉大人已回到宅中，他本來已是六十多歲的人了，曾作過很多顯赫的官職，建立過許多功勳，兩位公子，都在外省作着知府，所以他是世代的簪纓，當時的顯貴。今天竟為一個市井無賴的劉泰保所辱，他的心中實在大不痛快，帶着僕從回到宅門前，就見宅前的高坡上有五六名官人，大門前也站着兩個，全都亮出來腰刀，在手中撑着，一見大人回來了，都一齊肅立，玉大人下了馬，就走進了門，跟班的兩個僕人，貴來、祿來，都在身後緊隨，向來玉大人下了衙門便先到內宅去更衣，今天可不然了，他順着穿廊先到了客廳之內，客廳內此時是空寂無人，

今日節目（XGDP 923KC）

四月二十五日（星期五）

八、〇〇 新民體操 北京
八、二〇 中等日語講座 北京（第一〇講） 久保世一
八、四〇 京劇唱片 北京 南天門 高聯卿
九、〇〇 新聞重述 北京
九、二〇 商情行市 北京
九、三〇 新民講壇 北京 農村合作與農民經濟之關係（五） 新民會中央總會部員 步毓森
一一、五〇 唱片 北京 新民青年歌 荷珠配 蕭長華
一二、〇〇 報時 北京
一二、一〇 職業介紹 北京 怎樣喂養雛雞 家庭常識 北京
一二、一五 娛樂節目 北京 一、相聲 史太公作壽 高 金 二、蓮花落 十里亭 趙鑫卿
一三、〇〇 新聞 北京
一三、一五 商情行市 北京
一三、三〇 評書 北京 飛龍傳（第二八回） 品正三
一四、三〇 新聞 北京
一四、五〇 娛樂節目 北京 一、南板馬頭調 合鉢（下） 韓瀾遠 二、京音大鼓 拴娃娃 新鳳雲
一八、〇〇 兒童時間 北京 小學日語唱歌學者指導
一八、二〇 兒童新聞 北京
一八、二七 預報本晚節目 本台
一八、三〇 初等日語講座 北京（第一〇講） 盆田信夫
一九、〇〇 商業常識 本台 商業註冊之種類 郎雲馨
一九、二〇 行政工作報告 北京
一九、三〇 演講 北京
一九、五〇 單弦 北京 瑞雲（上） 果振文
二〇、二〇 新聞 北京
二〇、四〇 墜子 北京 河北壽兄 馬中鳳
二一、〇〇 京劇講話 北京（第一三五講） 汾河灣 徐蘭沅
二一、三〇 地方新聞 本台
二一、四〇 唐山大鼓 北京 收姜維 魏喜奎
二二、〇〇 報時 北京
二二、一〇 新聞 北京
二二、二〇 京劇 北京 預報節目 本台

日曆

△四月二十五日（星期五）
△陰三月二十九日
△潮候 滿潮 午前五時二五分（三三二）午後七時四〇分（三四〇）
△潮退 午前十一時三五分（二一一）午後十一時二〇（一六）
△太陽出 六時一四分 没 七時四一分
△太陰出 五時三七分 没 六時三〇分

青島一等郵局 封發輪船郵件 時刻通知

甲、去上海之郵件四月廿七日封發
乙、去大連之郵件四月廿六日封發
丙、去日本之郵件四月廿五日封發

東亞海運汽船出帆

△印船客兼載
門司、神戶行（午前十一時）
▲原田丸 四月廿五日
▲貝加爾丸 四月廿九日
▲泰山丸 五月 二日
▲日光丸 五月 五日
△利通號 大連、芝罘、威海衛行 四月三十日
大連行 ▲大智丸 四月廿七日
連雲港行 ▲十八共同丸 芝罘、天津行 四月廿七日
▲華山丸 四月廿六日
▲徐州丸 四月廿六日
△麻利普丸 威海衛、大連行 五月 二日
▲台中丸 四月廿七日
△筑後丸 五月十五日
上海行 ▲華山丸 四月廿九日 ▲徐州丸 五月 六日
上海、南支行 ▲台南丸 四月廿六日 ▲台中丸 五月 四日
青島館陶路四五、四七號 東亞海運青島支店 電話２八一七五—七 夜間宿直２八一七七號

日海州組合出帆

	入港	出港
海州行 ▲得春號	廿五日	廿六日
▲迎春號	廿六日	廿八日
陳家港行		
濤水口行 ▲江春號	廿一日	廿四日
▲瑞祥號	廿五日	廿六日
石臼所行 ▲永祥號	廿五日	廿六日
▲太平號	廿六日	廿七日
▲恆新號	廿三日	廿四日
▲大有一號	廿三日	廿四日
▲海川號	廿四日	廿五日
石島行 ▲義通號	廿三日	廿六日
▲義順號	廿六日	廿八日
▲華新號		廿四日

株式會社中村組　隱岐輪船洋行　協信海運株式會社　海州汽船同業組合 電話２２四四五九號 ２四八八八號

國際運輸扱船　嶋谷汽船出帆

北海道行 ▲海平丸 四月廿五日出
運賃地左記請照會 青島經理店 國際運輸株式會社 青島支店 電話（２八一〇一 代表（四 回線

吉田組扱船

自鹿兒島 ▲善一丸 四月廿四日入
自大連 ▲金比羅丸 四月廿四日入
芝罘行 ▲住生丸 四月廿四日出
風上行 ▲長江丸 四月廿四日出
吉田組青島支店 青島長安路三五號 電話２三二七九號
本店 朝鮮木浦府海岸通　支店 門司市本町二丁目

川崎汽船出帆

▲紐育線（神戶發）▲諾而夫克丸 五月十四日
▲中南米線（神戶發）▲聖川丸 五月 十日
▲桑港羅府線（神戶發）▲五洋丸 五月 七日 ▲聖川丸 五月 十日
運賃及其他詳細情形請向左記地址照會
青島代理店 川崎汽船株式會社 昭和海運公司 館陶路一三號 電話二、四〇一三 七〇四四號

大連汽船出帆

△印船客兼載
上海行（午前八時半入港）
▲天津丸 廿五日 正午 出港
▲大連丸 廿七日 正午 出港
▲奉天丸 三十日 正午 出港
大連行（午後一時半入港）
▲奉天丸 廿六日午後五時出
▲天津丸 三十日午後五時出
▲大連丸 一日午後五時出
上海行 △白河丸 四月廿八日 △黃河丸 五月 二日
天津行 △黃河丸 五月 一日 △白河丸 五月 六日
大連汽船會社 青島支店 電話２八一二一至八一二五 時間外２八一一一 國際出張所２四三六五 華人眼房２七六六五 期定直通船３〇四九九

大阪商船出帆

上海連絡船（前十一時大連發）
▲扶桑丸 廿六日
▲報國丸 廿八日
▲吉林丸 廿九日
▲烏拉爾丸 三十日
▲亞爾然丁那丸 五月一日
▲鴨綠丸 二日
▲烏斯利丸 四日
▲伯爾吉爾丸 五日
▲熱河丸 六日
至於運往各地之貨物運費及開船日期客票等事詳細情形請向左列地址照會
大阪商船株式會社 青島出張所 電話２三五四〇號
荷客取扱店 青島商運株式會社 新疆路十八號 電話２２二〇六號（出貨房）２二〇七號（入貨係）

朝鮮郵船出帆

仁川行 入港 出港
▲慶安丸 欠航 三十日
▲釜山丸 廿九日 五日
▲平安丸 四日
上海行
▲平安丸 廿八日 廿九日
▲釜山丸 三日 四日
▲慶安丸 欠航
釜山、朝鮮行 ▲錦江丸
船票於開船一時間以前發賣，至於運費及其他詳細情形，請向左記地方照會
朝鮮郵船株式會社 代理店 合資會社中村組 電話２２四六〇號 ２三七三〇號

旅行顧客注意
敬啓者敝館新運到大批小形干片最適合旅行相用定價特廉每份四張取洋九角格日取件不誤主顧遇有快要者當日限時取件價目另議
明星照相館主人謹啓 青島高密路電話二、四九八九號

英記酒樓
酒菜 麵飯 星期 茶點
山東路一七〇號電話二五五九號

山東汽車行
電話三一〇四三、三五〇四
汽車部 車新價廉晝夜服務
修理部 工精價低迅速
前存舊客車數部 願廉價租售有願租者請來接洽
地址 鴻記 山東路三十三號

本報廣告部電話二二〇六〇

出讓房屋 茲有坐落高密路六十八號七十號門市樓房一處計十六間又吳縣一路十二號住宅一處計十間全部出讓如有要者請至金鄉路七十一號濟豐號接洽即可

清溪菴啓事 逕啓者清溪菴工程事業於本月二十一日假台東鎮商會營業開標當經本會決議：「此次標價俱已超過預算數額」作為無效俟重新計劃後另行招標承辦」恐未周知特此聲明 青島清溪菴董事會啓 四月廿二日

鴻發祥啓事 敝號前設在華陽路八十六號營業近因新屋落成敝號根據法院民事調解處調字第九五六號法令和得原有地址不日照常營業統希惠顧

遺失聲明 啓者敝人腳踏車一輛並領有一四五四八號車牌日前在大阜銀行公幹之際一時不慎被人竊去除向廣西路派出所報失請求查緝並向警察局註銷外特此登報聲明 敝人陸吉昌啓

遺失聲明 啓者敝號領有第〇五三六一號車牌腳踏車一輛不慎被人連車並牌一併竊去除向警察局註銷外特此聲明作廢 復盛棧啓

緊要聲明 逕啓者先夫遺有昌平路四號平房六間於民國二十四年姜輿胞弟馬寓錫分居因不便分割經眾人說妥作時價洋壬元…無現款眾人便立五百元之借據條件以全房作押…此借約當時胞弟願要姜便立當實…租本利不付地租仍得妾方担負…約作廢請希鑒諒 馬高氏啓

遺失聲明 敝號自行車一輛並領有第二一五七一五號車牌日前不慎將車及車牌均遺失除呈警察局註銷外特此登報聲明 小港一路六三號天增泰啓

遺失聲明 啓者敝棧有紫色橢圓形鋼章一顆上刻「青島福順棧」五字不慎於四月二十三日遺失現聲明無論落於何人之手概作無效特此聲明 青島小港一路福順棧啓

緊要啓事 受僱人雙輿電業經理李敏玉茲有熱河路三十一號之甲杉原電業公司經理樂福健無力進行兌與雙輿電業經營號內所有貨物一概轉同介紹人…當日錢貨兩交無欠杉原電業公司於有外欠外眼項作保等事完全與雙輿電業無涉特此登報聲明 雙輿電業李敏玉啓

敏慎正營造廠
承包土木建築工程
聘用工程師曲耀堂執行業務：
計劃、監造、測繪、估價
帳房 寓青島肥城路二十三號 借電話二、四二四二號

北京 針灸醫士 楊道真
改訂診例
掛號：預先掛號將診費如數繳足再為挨次施術治療
時間：門診上午九時至十二時 出診下午三時至六時
診費：門診十元 出診五十元 途時加倍車資在外
優待：因難者酌減 赤貧者免費
診所：暫設青島觀象一路一號

張萬年大夫
特備近代科學化各種電器治療 採取世界最新技術 選用中西名廠特效藥藥 歷十五年以上臨床經驗 對於初起久患屢治不愈頑固疑難之花柳淋病 確具把握 負責根治
…
▲時間自上午八時至下午十時隨到隨診
▲院設青島大猶西頭雲南路廣州路轉角電話二、七七四四

販賣瑪自達電燈泡廣告

各種電燈泡			
真空電燈泡	12—12.5W	一個	貳角五分整
真空電燈泡	20W	一個	貳角五分整
瓦斯入電燈泡	30W	一個	叁角整
〃	40W	一個	叁角五分整
〃	60W	一個	四角五分整

其他電燈器無不俱全
青島新民報事業部啓 山東路六號 電話二、四一八三號

申謝國醫張君百效
張君百效着手奏功神機運之經停治醫積君蒙返老還童並告病者
醫術高明經君治愈見者皆驚上列各病恢復本能感君之德速求救星
懸壺青埠屈指不勝壯年病肺尤所專精余今得疾此謝當鳴同登壽域
普濟羣生君之用藥老人痰喘敵年寒腿下諸報端登保遐齡共
疑難大症不與凡女婦虛寒貧血症仲又服君藥聊表寸衷
先生診例 門診二元上午十時起至十二時止 出診五元下午三時起至六時止
寓觀海一路十二號（市公署後）
鄭愛居（住平原路二號）
舊歷每月初一十五停診

乾坤寶補丸
求子有方公開研究（函取寄奉 男用金盒 女用銀盒）
男人用過俞歡喜 女界傳聞係仔多
老而無子六粒見功 夜多小便六粒見功 遺精陽萎六粒見功 氣虛血弱六粒見功 月事不對六粒見功 子嗣難成六粒見功 白帶長流六粒見功 耳聾耳鳴六粒見功
青島經理 山東路廣東南店 青島台東三路鑫南約房 牟平 天成 濟南 廣東商店
鄭安之藥行 總行廣州 分行香港 滬行靜安寺路與和里 各埠藥房均有售

感謝良醫王戒三先生
啓者敝人次姪荊玉崑生後數日即患驚風兼吐瀉…先生診治兩愈…又荊玉今亦患惡瘡…感激無以報答登報鳴謝…王戒三先生寓山東路東華照像館內其診例當門診一元出診（市內）二元市外另議車費在外貧者免費云
（東西鎮）四元（附郭）三元
長春路一號潤華工廠 張澤生 張祝三 啓

三鞭保腎丸
買一盒送一盒
諺云人非草木孰能無情…
每盒三盒為一料四元兩料七元…
青島山東路金星大藥房 濟南三馬路大同志商店

大阜銀行
本行辦理銀行一切業務及倉庫貨物抵押事宜手續簡便利率克己除烟台濰縣海州已分設支行辦事處外所有天津濟南開封商邱徐州德州濟寧博山周村各地亦均可通匯取費從廉如承賜顧無任歡迎
青島總行電話 經理室二一七九二 營業課二一四三 出納課二一三九 倉庫課二一四一三 大港倉庫二一三一〇三六四 小港倉庫二一八八一七
夜間用電話 二一七九九五

介紹良醫
梁君毅五平度儒醫也，家學淵源，已歷三世，臨埋經驗，積四十載，內外兩科，著手成春，於婦人科，尤擅勝場，應診濟南，多歷年所，馨名籍甚，去冬以時局關係，客青少試端倪，回春無算，同仁輒鑑識，作爲上病者稱慶，茲代定診例如下，特此登報介紹：
診察所上午東鎮臺大路三十五號杏林堂借用電話二一〇九二四 下午雲南路二十九號恒豐和電話二一四八七六
診例門診一元出診二元車費在外貧者免費市外夜間另議
介紹人 王保良 劉子向 ……同啓

劉氏開鬱舒肝丸
專治男女肝鬱不舒，胸膈悶堵，腹滿膨脹，不思飲食，倒飽嘈雜，嘔吐酸水，氣鬱凝結，噎膈反胃，氣逆不順，肝胃刺痛，甚至痛極難忍，抓破衣服者，服此丸立愈，功效神速，凡由氣惱急氣所受一切疾病，服藥一盒全愈，重病二盒，准保除根，每盒國幣一元六角，外埠函購加寄費四角五分

劉氏疝氣立消丸
專治偏墜疝氣，小腸串疼，腎子腫疼，或梅毒性疝氣等症，服藥一盒，准保全愈，每盒洋一元五角

劉氏清血掃毒丸
專治男女傳染各種花柳毒病，男淋女帶，撒尿刺痛，小便紅腫下疳便毒橫痃結毒歸內，身起濃泡斑疹疥瘡痔漏等症，舊毒未清，接染新毒，梅毒入骨，筋骨疼痛，凡因梅毒發生一切危難之症，打針不好者，服此藥一盒即愈，重病二盒准保除根，每盒國幣一元六角，外埠函購加寄費四角五分
總經理 福海藥房 青島黃島路
代售處 健民藥房天津路 長春藥房石村路 新民藥房天津路 仁發藥莊濟口大馬路 太和春金鄉路 泰和堂東鎮威海路 同德堂台西鎮二路

電氣專家
新到大批歐美電機 兼包一切電氣工事
批發零售按裝修理 價格公道歡迎惠顧
凡貴廠電機發生障礙時請速電告敝號當立即派員前往檢查概不取費決不食言
青島復興電業謹啓 濟寧路五十八號 電話二四六八八號轉七一九三

大新舞廳啓
空氣新鮮 絕不虛言
舞星美豔 招待殷勤
徐梅雲 李美 朱靜英 王鳳仙 鄭瑛 陸麗娟 陳萍 蔣美玲 陳玲 張玲 王月芳 范麗華 孔愛莉 羅希 張莉 夏萍 夏蓮 李萍 張瑛
本場因建刷內容曾一度暫停營業茲以工事完竣特派專員不惜重金赴港滬等地各大舞廳聘來多名電影明星及舞星太斗現已全體來青茲擇定本月二十五日登場伴舞屆時務希各界士媛駕臨本場不勝歡迎之至
電話（二）六四一九 地址 冠縣路一〇二號

東鎮 慈光大戲院 電話三、一一八八 門路二十三號
循環開演 午後一時起至晚十一時 假日上午十時開
座價 一律一角 加捐一成
自四月廿五日上演三天
明星公司出品 全部武俠巨片 三集 關東大俠
郎麗珠 查瑞龍 主演
下期上演 四集 關東大俠

中和戲院 青島山東路北首 電話二二六三號
坤伶青衣 鄭冰如 正宗鬚生 貫大元
胡月亭 谷玉蘭 郭智融 馬展雲 金少臣
佟崇湖 李亭海 李山慶 三吉仙 楊銘智 唐連詩 王慶太
午一時開五時止 夜六時開十一時止
午戲 全本 張文祥刺馬
夜戲 八大鎚 捉放曹 繡襦記
池座 中十排二元 左右十排一元五 後十五排一元五 正廳前排三元… 邊座一律二元 加捐一成 在外

安平戲院 電話二五二四八 一路二十號
每日一三五七九時放映 星期早場十一時開 學生半價五元 毛童 一加成捐
今日選映（典傳四年！今始准演）
藝華影業公司最獲最高成績驚人產品
影壇霸王武俠巨星王元龍親自編導
王元龍 余琳 爾光 關宏達
王慧蟾 汪洋 王桂林 合演
民初實事武俠對白巨片
燕子盜
穿越轉似燕盜脊樑 鋤懲竊如仇視惡奸
門頭溝礦工慘狀空前 北京城富戶盜案層出
（燕子李三霸冨濟窮） （警察局長東手無策）
深宵越監去！——破曉聽卯來！
視鐵窗桎梏如無物
（贈券期短優待券前三日無效）

東鎮 光陸大戲院 電話三〇五五六 觀海路六十三號
循環開演 每日一時起至晚十一時 星期假日早場提前
座價 樓上三角 樓下二角 學生一角 加捐一成
廿三 廿四 廿五 廿六 連演四天
春季優待觀客 樓上下一律二角
上海公司出品 有聲對白恐怖愛情歌唱偉大片
但二春 陳大悲 主演
富春江
富江上有船女歌！ 富巷有家的春內富家誘！
下期公演 有聲古裝巨片 紅樓夢

金城大戲院 西大森（同記）二十二號
評戲皇后劇界明星 朱寶霞
陳豔芬 筱銀順
筱銀鳳 王筱樓 筱寶寶 花金順 花艷芬 花銀順 宋筱舫 筱玉子 彭洞生
（四月廿五日）
午戲 雙蝴蝶 夜戲 全部 大劈棺
價目表
午戲座價 池前十排八角 池後五排七角 樓座五角 碼票每位二角
夜戲座價 池前十排一元 池後五排一元五 樓座每位一元 碼票每位三角
外加捐一成
先售對號入座二開始日間售票每時上午十時起

光陸電影院 海泊路六十三號
循環開演 每日一時起至晚十時 星期假日早場提前
座價 頭等五角 二等四角 三等三角 兒童一角
四月廿四日起連演四天
月明影片公司非常出品
全部武俠激鬥機關巨片
查瑞龍 鄔麗珠 主演
一集 關東大俠
刀光劍影 血染沙場 機關奧妙 驚險萬分
下期開演 二集 關東大俠

金城 CAPITOL THEATRE 湖北路廿七號 電話三七六二
四月廿三、廿四、兩天
環球公司出品社會鉅片
貝錫賴司朋雪格麗戈莉
兩巨星合演
肉的摧殘。慾的瘋狂。愛的毀滅
孽海潮
多少英雄好漢！傷在女色身上
下期開演
埃洛爾佛林。奧麗薇哈弗蘭
兩大巨星合演
海陸戰事鉅片
鐵血將軍

光陸大戲院 平度路二號 電話三〇七
循環開演
座價 七角 五角 四角 加捐一成
下期公映 一九四〇年度新片
新華公司古裝歷史哀悲巨片
陳雲裳 主演 領銜 最近傑作得意
碧玉簪
偉大無比 富麗無匹
民間故事片中最精彩鉅構！ 悽慘哀較琵琶記更緊張！
今天公演
京劇 評書 鉅構 鼓王 劉寶全 主唱
言菊朋 言少朋 言慧珠 領導 主演
新華公司 偉大精彩鉅片 無上
三娘教子 全部 寗武關
今天一在未演入二購一張票入場前開場第天

FOLOZU 電話二三九七五 二四五〇〇
每日五場
祗有廿五、廿六、兩天
連日滿座 請勿錯過
真正泰山 約翰韋斯穆勒 主演傑作
仰天長嘯、萬獸震服！
人猿泰山 Tarzan The Ape Man
飛如森林平穿地 手猛勇搏虎獅 水游泳如魚 象衝踏平堡土
一長嘯萬獸皆服 清溪裸體戲水追逐 美如妙畫景處難述
！睥睨一切獸片之王！

明星大戲院 電話九二六 六度路
每日四場 循環開演
四月廿四日起隆重獻映
漫畫大師華脫狄司耐監製
全部五彩長篇漫畫
木偶奇遇記 WALT KISNEYS Pinocchio
注意 廿四日 下午二時開始售票 廿四日 午後九時半只映一場
寓意永雋 含義深遠 彩色綺麗 音樂動聽 藝壇權威 影片至尊
票價 頭等二·〇〇 中廳一·五〇 前廳一·〇〇 全票一律